CORTESIA

Unificação do Congo

De Gaulle quer apoio no caso da Argélia

Página 2

Emergência para enfrentar sêca

Vagas na Medicina entram em colapso

Página 3

ANÁLISE DO PROBLEMA COMUNISTA, artigo de Danton Jobim

Caos social, de Afrânio Lajes

Os anéis e os dedos (editorial)

Página 4

Ridícula a safra do trigo

Página 5

Botafogo venceu F'a

Flu venceu Olaria

Página 9

Meriti agrava crise d'água na GB

Mataram veterinário e saquearam à casa

Carnaval vai começar mais cedo

Página 10

HORTA: JÂNIO AINDA LIDERA 6 MILHÕES

Diario Carioca

Fundador: J. E. de Macedo Soares

ANO XXXIV — N.º 10.370 — RIO DE JANEIRO, SEXTA-FEIRA, 29 DE DEZEMBRO DE 1961

Em carta à revista "O Cruzeiro", o sr. Oscar Pedroso Horta, que foi ministro da Justiça no govêrno Jânio Quadros, afirma que "é óbvio que Jânio não tem coveiro, porque está vivo" e, referindo-se aos ataques da revista, pergunta se "tais provocações e divergências não vêm inspiradas por grupos interessados, não explicam a ressurreição de homens que supúnhamos definitivamente sepultos".

O sr. Pedroso Horta diz que o sr. Jânio Quadros "está vivo porque o povo confia nêle, na sua volta. Está vivo porque ninguém lhe arrebata a liderança consagrada pos seis milhões de votos".

A carta é uma resposta às acusações feitas, através da revista, ao ex-ministro da Justiça, pelo deputado estadual paulista Afrânio de Oliveira, que foi secretário particular do sr. Jânio Quadros em São Paulo.

NÃO SE PERDOA

Começa o sr. Pedroso Horta deplorando a publicação das acusações e diz que não se surpreende. "Outras increpações virão, bravias ou brandas". "Sei, por outro lado, que nada se perdoa aos que deixam o govêrno"

"Constato porém, com um misto de curiosidade e desgôsto, a metamorfose biográfica a que me encontro submetido, desde que deixei o Ministério da Justiça, após cumprir as últimas ordens do presidente Jânio Quadros", afirma antes de dizer que não adianta tentarem apresentá-lo como dr. Jekil ou mr. Hyde porque "meus exames de consciência me persuadem de que ambos os papéis não me cabem"

Defende a opinião de que a discussão em nível de ataques pessoais não recomendam seus autores "aos olhos do povo, juiz severo, nem os restauram na estima e na confiança do grande líder ausente".

"Outras perfídias pretenderam contra mim, através do deputado (Afrânio Oliveira), explorando seu legítimo orgulho doméstico e abusando da fôrça de sua imaginação", diz o sr. Pedroso.

A POLITICA

Em resposta à afirmação do sr. Afrânio Oliveira, de que sua filha de sete anos entende mais de política do que o ex-ministro da Justiça, diz o sr. Horta:

— "Política, no sentido a que o deputado alude, não a sei, efetivamente, fazer. A que sei, a que fiz, a que faço, é a que realizamos em Brasília durante sete meses. Se ela foi útil à projeção internacional do Brasil, à dignidade da administração pública à paz social, à boa ordem financeira, à restauração do princípio da autoridade ao apaziguamento das classes, ao atendimento das reivindicações regionais válidas, na parte que me competia, cumpri a minha obrigação".

"Não extraio disso a menor vaidade: limitei-me a obedecer às diretrizes do sr. Jânio Quadros, seguindo-lhe as prescrições, atento apenas ao bem comum".

QUEIXA

O sr. Pedroso Horta relata em seguida o que chama de "única queixa que tem contra o deputado". Conta que, quando estava sendo organizado o ministério, o antigo secretário do sr Jânio Quadros resolveu dar a sua contribuição e não tendo tido acesso ao presidente eleito — como não o viu nos 7 meses de Brasília — encaminhou através do brigadeiro Faria Lima a sua lista de nomes.

— "Faria Lima entregou-me, documentalmente, o ministério imaginado pelo deputado. O meu nome figura nêle, no documento, duas vêzes — como ministro da Justiça ou como ministro do Trabalho".

Informa o sr. Pedroso Horta que não encaminhou o papel ao presidente.

PSD apela por moralidade e melhores nomes

O PSD lançou ontem, aos seus correligionários e ao povo brasileiro, mensagem de fim de ano em que reconhece "o declínio dos partidos políticos" e condena a "tendência para a formação de blocos e frentes", que atuam como grupos de pressão, e declara-se contra "soluções que ponham o país fora da sua órbita histórica", numa definição que considera o denominador comum dos demais partidos de orientação democrática, no quadro político brasileiro.

Na análise dos problemas brasileiros, o documento recomenda, entre outras, as seguintes medidas para superar a crise: respeito às regras do jôgo democrático, observância dos princípios de moralidade administrativa e cuidadosa seleção dos responsáveis pelas chefias dos órgãos governamentais. "Êste pronunciamento não é uma atitude pessoal, mas o ponto de convergência das vozes mais autorizadas do pessedismo", diz o sr. Ernâni do Amaral Peixoto, presidente do partido, que assina o manifesto.

SEM PARALELO

A mensagem começa afirmando que esta "é uma hora de todo favoravel à convocação das fôrças materiais, morais e espirituais, que asseguram a existência e a sobrevivência do Brasil". "Sabemos todos que a Nação atravessa uma fase de tremenda dificuldades, sob os efeitos de acontecimentos que a abalaram profundamente ante problemas cuja complexidade talvez não encontre paralelo em outro período de nossa história republicana".

"Nós do PSD — diz o documento — temos sido e continuaremos a ser visceralmente contrários a soluções que ponham o País fora de sua órbita histórica e o façam desgarrar para o centro de influência de ideologias estranha à sua índole de povo cristão e democrata"

Ao encaminhar sua definição, a mensagem pessedista "exclui tôda idéia de conservantismo intransigente, ancorado em concepções e práticas arcaicas, já inconciliáveis com o sôpro de transformação característica da época e em pleno surto entre as Nações do mundo livre. Somos infensos a reformas ditas democráticas que, pelo seu radicalismo, representam a negação e a ruína da própria democracia".

INSTRUMENTOS

"Fala-se, diz o documento do PSD — não sem certa dose de razão, no declínio dos partidos políticos. No entanto, entendemos que êles continuarão sendo os instrumentos insubstituíveis de ação política e parlamentar nas democracias de tipo realmente representativo. Sem êles, não pode haver democracia autêntica". Por isso, pede em conclusão o fortalecimento dos partidos e seu rejuvenescimento, com a adaptação de seus programas à realidade.

Condena também a formação de blocos e frentes de partidos. "Atuando à maneira de grupos de pressão, a serviço de idéias e interêsses que não os genuínos dos partidos legal e realmente estruturados, êsses movimentos esparsos geram dissenções internas mais vivas que as próprias rivalidades interpartidárias".

INSUPORTÁVEIS

Diz também que a crise "vem impondo ao povo sofrimentos e privações já pràticamente insuportáveis". "A alta vertiginosa do custo-de-vida arrasa os orçamentos domésticos, torna a classe média mais empobrecida dia a dia, obriga a classe operária a solicitar enganadores paliativos dos aumentos nominais de salários e compromete todos os planos de desenvolvimento do país", reconhece o diretório nacional do PSD.

E aponta a solução, através da eliminação das causas que enfraquecem a moeda: "O govêrno terá que recorrer a uma série de providências de carater urgente, começando por procurar corrigir o desequilíbrio orçamentário".

"Não duvidamos do patriotismo e do espírito esclarecido dos homens que nos governam. Esperamos que êles concentrem tôdas as suas energias para vencer essa batalha" E conclui: "o Partido Social Democratico se acha a postos para desempenhar o papel que lhe cabe, nesta hora decisiva da vida nacional".

Jânio só chega em março

A volta do sr. Jânio Quadros ao Brasil continua marcada para fim de fevereiro ou comêço de março, segundo esclareceu ontem ao DIARIO CARIOCA o sr. José Aparecido de Oliveira, secretário particular do ex-presidente.

Nenhum dos assessôres que mantém ligações constantes com o sr. Jânio Quadros confirma a notícia divulgada por um matutino, ontem, de que o ex-presidente chegaria a 9 de janeiro.

Horóscopo é pecado de Heresia

ROMA — O católico que concede importância decisiva e infabilidade ao horóscopo, cai em pecado de heresia, afirma o eminente teólogo moral, padre Reginaldo Francisco, em artigo publicado pelo semanário do Vaticano "Osservatore Della Domenica". (DPA-DC)

TEMPO:	Nublado. Instabilidade à tarde e à noite.
TEMPERATURA:	Elevada.
VENTOS:	Quadrante Norte, moderados.
MÁXIMA:	35.5 (Engenho de Dentro).
MÍNIMA:	21.3 (Sta. Teresa).

Militares assinam manifesto

FORTALEZA — Encontra-se nesta capital o general Adauto Esmeraldo, que veio em missão secreta colher assinaturas de autoridades militares para um manifesto à nação a ser lançado nos primeiros dias de janeiro.

Segundo alta fonte militar, o manifesto abordará os perigos da infiltração comunista do Brasil.

Além de contatos militares, o general Esmeraldo manteve demorada conferência com Dom Antônio Lustrosa, arcebispo metropolitano. (Transpress).

Melhores do turfe

Os melhores do turfe carioca de 1961 vão relacionados na seção especializada desta edição, à página 8, culminando a promoção do DC que foi recebida com o maior entusiasmo pelo público turfístico da cidade. José Luís Pedrosa, um dos indicados, acaricia sua pupila Alca, que tem no dorso Adalton Santos

Tancredo exonera Punaro

BRASILIA —

O presidente da República assinou decreto na pasta da Guerra exonerando o general João Punaro Bley do cargo de comandante da Infantaria Divisionária da 4ª DI e nomeando para substituí-lo o general-de-brigada Carlos Luís Guedes.

Também foram assinados decretos promovendo por merecimento e antiguidade oficiais superiores das diversas armas do Exército.

Geonísio dá números: Petrobrás prospera

O presidente da Petrobrás, sr. Geonísio Barroso fêz ontem um relato das atividades da emprêsa, perante a assembléia-geral de acionistas, assegurando que a situação econômico-financeira é próspera: as disponibilidades de anteontem ascendiam a 16 bilhões de cruzeiros e o faturamento para o próximo ano é estimado em 221 bilhões.

Respondendo entretanto as críticas que se fazem à sua administração, assegurou "não ter dúvidas em afirmar que seria nocivo à emprêsa se tivesse a insensatez de pretender impingir-lhe uma presidência autoritária que, calculadamente, pretendem confundir com dinamismo".

COLEGIADO

Após declarar-se convencido de que o processo de administração em equipe está correto e que nunca o modificará, acrescentou:

"Como é sabido, a alta administração da Petrobrás funciona através do sistema colegiado. As suas decisões são baseadas em trabalhos efetuados por técnicos de seus quadros. Normalmente seus empreendimentos são a longo prazo. Firmamos um princípio: não tentar resolver tudo de vez para não tumultuar. Orientamo-nos no sentido de regularizar os problemas financeiros, para depois considerarmos os técnicos e em seguida os administrativos".

PROBLEMAS

Passa então a abordar os problemas da emprêsa estatal, começando pelo financeiro cujo aspecto atual considera bom, antecipando que o balanço a ser apresentado em março exibirá um lucro de 35 bilhões de cruzeiros, contra 14 bilhões do ano anterior. A entrada em funcionamento de novas unidades industriais garantirá, para o ano, um aumetno substancial de receita.

No referente aos problemas técnicos, referiu-se às ampliações da Refinaria Landulfo Alves, ao incremento do ritmo das obras da Refinaria Duque de Caxias, às obras da Fábrica de Borracha Sintética e de Lubrificantes.

RESERVAS

Depois de enfileirar resultados positivos conseguidos no terreno da pesquisa e lavra, relembrando que lhe «coube tomar as providências para reexaminar o valor das Bacias sedimentares do país, partindo do chamado relatório Link, cuja política preconizada não foi aprovada pela emprêsa», acentuou que, admitindo métodos técnicos e racionais de produção, a estimativa de reservas recuperáveis se elevou para 681.9 milhões de barris de petróleo, até junho último. Novos empreendimentos, cuja execução já foi aprovada, exigem um investimento de 50 bilhões de cruzeiros.

POÇO INCENDIADO

«A Comissão Geral de Coordenação — disse mais adiante — reuniu-se recentemente para discutir o esbôço de um Plano Qüinqüenal o qual, depois de aprovado pelos órgãos competentes, deverá ser submetido ao CNP. O plano abrange a ampliação e penetração dos e nos vários setôres da Indústria petrolífera, numa base de inves-

(Conclui na 3ª pág.)

Casa Civil não era paga por paulistas

Transcrevendo carta que lhe foi enviada pelo advogado Ismael Inácio de Moura Negrini, o chefe da Casa Civil do ex-presidente Jânio Quadros, sr. Quintanilha Ribeiro, contestou, em carta enviada à direção de "O Cruzeiro", a acusação que o cel. Rolim de Moura lhe fêz, na última edição da revista, de receber 200 mil cruzeiros mensais de uma firma paulista.

O sr. Quintanilha Ribeiro define como "edificante auto-retrato" as declarações do cel. Rolim de Moura.

A CARTA

"São Paulo, 26 de dezembro de 1961

Ilm.º Sr. Dr. Francisco de Paula Quintanilha Ribeiro — Largo da Misericórdia n.º 23 — 4.º A — Nesta.

Eminente amigo.

Acabo de ler o "O Cruzeiro", pôsto hoje em circulação, com data de 6 de janeiro de 1962, em que consta à fls. 90, o seguinte tópico: — "Advocacia Administrativa — Sôbre o salário de 200 mil cruzeiros pagos ao chefe da Casa Civil, quem me informou foi o ilustre advogado, amigo íntimo de Jânio Quadros e seu consultor jurídico, dr. Ismael Inácio de Moura Negrini, atual consultor-jurídico do governador Carvalho Pinto, que não desmente êsse fato".

Não precisaria os têrmos desta, para dar-lhe a certeza de que o assunto não é exato, e não tem nenhuma procedência. Faço-o, entretanto, em homenagem à admiração que lhe devoto e à estima que sempre lhe dediquei.

Atenciosamente,

(a) Ismael Inácio de Moura Negrini" — (firma reconhecida pelo 6.º Tabelião).

Goodwyn exalta nossa ação revolucionária

O sr. Richard Goodwyn, subsecretário de Estado norte-americano para assuntos interamericanos, disse ontem que "Brasil e Estados Unidos, bem como outras nações americanas, seguem uma tradição revolucionária que contribuiu sobremaneira para o aspecto que tem o mundo moderno. Fomos, meu país e vários outros da América do Sul, os primeiros a acabar com o colonialismo. O nacionalismo americano é a fôrça política mais poderosa do mundo atual".

Goodwyn pronunciou uma conferência na sede do Instituto Brasil-Estados Unidos, instituição que o convidou a visitar nosso país. Nessa oportunidade, ressaltou o nôvo aspecto da política externa dos EUA em relação à América Latina, que visa a "fortalecer êste hemisfério contra as ameaças que pairam sôbre sua integridade e a liberdade de seu povo". Na conferência econômica de Punta del Este, o sr. Goodwyn manteve uma conferência com o ministro das Indústrias de Cuba, Ernesto "Che" Guevara, patrocinada por delegados brasileiros

VENCEREMOS

— "Jamais a compreensão entre nossos dois países foi tão importante — disse. Estamos empenhados juntos numa grande aventura, a maior talvez, desde que um navegador italiano içou velas no rumo do Ocidente, em busca de nova rota para as Índias. Para nós, para esta geração de americanos, foi confiada a tarefa de demonstrar que os homens livres vencerão, pela primeira vez, seus velhos inimigos que são a pobreza, a fome e a ignorância".

"Devemos proteger a liberdade contra aquêles que nô-la querem tirar e trazer esperança aos desesperados. Esta é uma grandiosa tarefa, repleta de dificuldades, perigos e sacrifícios mas nós aceitamos êste desafio com a confiança no sucesso. Orgulhar-nos-emos um dia de termos vivido e trabalhado neste momento da história de nossa civilização".

OBJETIVOS

"O objetivo básico de nossa política exterior é assegurar um mundo onde o homem possa alcançar o seu ideal dentro dos princípios de uma sociedade livre. Êste objetivo implica respeito aos valores humanos e profunda crença na dignidade do indivíduo, dando-lhe o direito de escolher seu próprio meio de govêrno ou de modificá-lo livremente dentro da legislação em vigor. Na trilha dêste projeto os EUA elaboraram sua política de duplo aspecto. O primeiro consiste no estabelecimento de uma fôrça capaz de sufocar qualquer agressão, venha de onde vier. O segundo consiste no empenho que demonstramos em trabalhar conjuntamente com outras nações do mundo, ajudando-as a tornarem-se mais fortes e independentes".

"ALIANÇA"

"A "Aliança Para o Progresso" é o nosso instrumento específico para essa tarefa no Hemisfério. E' um programa concreto de desenvolvimento econômico, ligado às nossas tradições históricas. Um plano que deverá transformar as Américas durante uma década. A "Aliança" difere de políticas anteriores porque se destina a resolver todos os problemas sociais e econômicos, de justiça social e estabilidade política e atividades culturais dos povos americanos. A "Aliança" depende, ainda, de planejamento e esfôrço nacional. Cada nação deverá formular o sistema através do qual levará avante os propósitos dêste importante movimento".

SUDENE

"O magnífico plano da SUDENE para o desenvolvimento do Nordeste brasileiro é um dos mais significativos e esperançosos programas em todo o Hemisfério. Está perfeitamente claro para os EUA que o sucesso ou o fracasso da "Aliança Para o Progresso" dependem em grande parte, do esfôrço de vocês, pois o desenvolvimento do Brasil é de suma importância para a América Latina. Se vocês falharem nessa missão as esperanças de todo o Hemisfério tornar-se-ão sombrias".

Exaltação

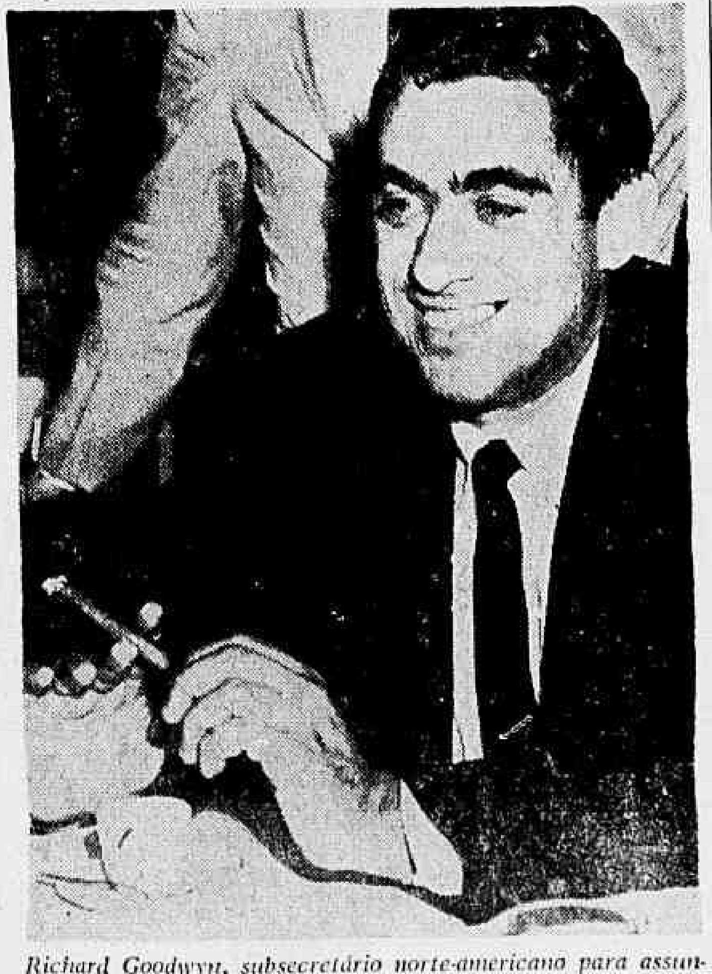

Richard Goodwyn, subsecretário norte-americano para assuntos interamericanos, falando ontem, na sede do Instituto Brasil-Estados Unidos, exaltou nossa ação revolucionária

OEA vai desistir de sanções contra Cuba

BUENOS AIRES — Círculos norte-americanos em Buenos Aires confidenciaram ontem que é possível que para se obter unânimidade na conferência da OEA, desista-se da decretação de sanções contra Cuba. Se fôr confirmada a versão, estará demonstrado que o presidente Kennedy não conseguiu demover o presidente Frondizi, que se mantém integralmente favorável no respeito aos tratados e princípios que regem o sistema interamericano.

Depois de um encontro com o vice-chanceler de Cuba, Carlos Olivares Sanchez, ontem, o chanceler Angel Carcano distribuiu uma nota à imprensa declarando que "a Argentina luta pela união dos Estados Americanos; defende a não-intervenção e é fiel ao princípio da autodeterminação dos povos; repudia e combate o comunismo, que desconhece os princípios humanos e que pretende destruir nossas crenças e formas de vida".

OLIVARES

Fontes do Ministério do Exterior da Argentina dizem que Olivares Sanchez explicou minuciosamente a Carcano os vínculos que unem Cuba com a Rússia, China Comunista e outros países comunistas, procurando demonstrar que êsses laços não têm caráter formal. E teria dito que Cuba aceitou a ajuda soviética "como o homem que vai ser assassinado e não pode ficar contra quem o defende, ao lado de quem quer matá-lo".

Em vista da visita de Olivares à Argentina, o jornal "La Prensa" fêz um violento editorial pedindo que a OEA diga "se suas portas estão oficialmente abertas à instalação de regimes comunistas" O jornal quer uma ação "coletiva e sem vacilação contra o govêrno de Cuba". (UPI-DPA-DC).

Fôrça foi só em Goa: com a China é na paz

NOVA DELI — A invasão de Goa, Damão e Diú foi adiada duas vêzes e só foi ordenada e realizada depois que falharam, até a última hora, os esforços, mediados pelos Estados Unidos, de realizar negociações com Portugal, segundo declarou, ontem, numa conferência com os jornalistas, o primeiro-ministro indiano Jawaharlal Nehru.

Depois de dizer que o uso da fôrça contra Portugal teve "plena justificação", Nehru negou-se a confirmar se está nos planos indianos aplicar o mesmo método em relação à China, na disputa do território fronteiriço atualmente ocupado pelos chineses. "As futuras circunstâncias determinarão o caminho", declarou apenas.

ENTUSIASMO

Defendendo vigorosamente a ação indiana, Nehru declarou, em tom desafiante: «Em nossos 14 anos de Independência nada entusiasmou e emocionou tanto ao povo indiano como a libertação de Goa. Não me cabe dúvida alguma de nossa plena justificação ao fazer uso da fôrça contra Portugal.»

Nehru acrescentou que o govêrno português não ouviu os esforços de última hora do govêrno dos Estados Unidos no sentido de preparar negociações que poderiam haver prevenido a invasão das três possessões portuguêsas, informando, porém, que nos últimos momentos chegaram algumas «mensagens [illegible] a mudança de atitude de Portugal, mas que já então era impossível fazer recuar o processo de invassão militar.

SEM URSS

O chefe do govêrno indiano disse categòricamente que não havia consultado a União Soviética antes da invasão. A hipótese comentada por um jornalista, foi aventada por observadores ocidentais logo que o delegado russo no Conselho de Segurança da ONU obstou qualquer ação contra a invasão indiana mediante o uso do veto.

Nehru declarou, ainda, que ficou triste com o fato de que a ação indiana tenha despertado ressentimento nos países ocidentais, particularmente nos Estados Unidos, mas acrescentou que «provàvelmente êsses res-

(Conclui na 3ª pág.)

"SÃO PAULO"

COMPANHIA NACIONAL DE SEGUROS DE VIDA

DIRETORES:

Dr. José Maria Whitaker

Dr. José Carlos de Macedo Soares

Dr. Firmino Antônio Whitaker

Sucursal do RIO DE JANEIRO - Av. Rio Branco, 173 - 10 andar - Sede Rua 15 de Novembro 324 - SÃO PAULO

De Gaulle pedirá paciência e apoio à sua política no caso da Argélia

Jordânia prometeu boicotar a França

PARIS e AMA — O presidente Charles De Gaulle pronunciará, amanhã, à noite, um discurso de fim de ano, dirigido à Nação, em que pedirá, segundo se anunciou, paciência e apoio às negociações que deverão pôr fim à guerra argelina.

Por outro lado, a Jordânia propôs à Liga Arabe boicotar a França, tanto econômica quanto culturalmente, como sinal de sua solidariedade com a Argélia.

NAO HA SURPRESA

Os observadores duvidam que De Gaulle tenha reservado alguma grande surprêsa — como a cessação do fogo na Argélia — no seu discurso de amanhã. As esperanças a êsse respeito foram diminuídas na quarta-feira, quando o presidente preveniu os governantes contra o otimismo exagerado com relação ao resultado das conversações secretas realizadas entre as duas facções.

Dá-se por certo que De Gaulle fará uma resenha dos maiores êxitos do ano que terminou. Sua atitude inflexível contra o levante dos generais, em abril último e sua firme ação militar contra a Tunísia, em julho, para reter a base militar francesa em Bizerta.

De Gaulle evitou uma guerra civil ao sufocar o levante dos generais e agora realiza negociações para a solução pacífica a respeito de Bizerta.

REVÉS

Por outro lado o primeiro mandatário francês sofreu um grave revés ao não conseguir qualquer progresso para a solução da guerra na Argélia, em virtude da qual, aliás, subiu ao poder há três anos, a Argélia figura ainda como o problema mais grave que o país enfrenta, sendo causa de muitos dos seus problemas internos, tanto econômico como políticos. Julga-se que êstes problemas serão resolvidos com o término da questão argelina. - (UPI-DC).

Cuba estaria erguendo muralha: Guantanamo

NOVA IORQUE — Uma notícia procedente da Base de Guantanamo, Cuba, enviado aos jornais da cadeia "Scripps-Howard", diz hoje que fôrças do govêrno cubano estão erguendo muralha similar à que separa as zonas oriental e ocidental de Berlim, em tôrno da grande base aeronaval norte-americana de Caimanera.

A "muralha" é formada por sebes de quase cinco metros de largura de uma planta cactácea, com longos e afiados espinhos. As sebes estão nas proximidades da cêrca de uns 40 quilômetros de comprimento que protege a base.

Os norte-americanos residentes na base, segundo a notícia, chamam a "muralha" de "cortina de cactus de Castro".

"Creio que é mais para impedir que os cubanos busquem a liberdade, que para evitar que saiamos", declarou um sentinela dos fuzileiros navais, diz a informação.

PELO TELEFONE

Uma pessoa que tão só disse ser cubana chamou por telefone os escritórios do serviço de Emigração e Naturalização dos Estados Unidos em Washington e ameaçou colocar uma bomba nessas instalações.

Os 400 empregados dêsse serviço foram afastados como medida de precaução.

A polícia e o Serviço de Imigração receberam vários chamados telefônicos ameaçadores. A pessoa que fêz o chamado manifestou que ia colocar a bomba porque se havia negado entrada em território norte-americano ao seu irmão.

NÃO EXPLODIU

Esta ameaça fêz com que as autoridades evacuassem o edifício de sete andares onde se encontra o Serviço de Imigração, não longe do Palácio do Govêrno.

O autor do chamado disse que a bomba explodiria às 13 horas.

A polícia compareceu ràpidamente ao local e revistou minuciosamente o edifício, sem encontrar bomba alguma. Enquanto se realizava a inspeção a entrada de público no edifício estêve proibida. Depois disso o edifício ficou desocupado pelo resto do dia. (UPI-DC).

Dr Agostinho da Cunha
SIFILIS CANCER ECZEMAS VERRUGAS ESPINHAS FURUNCULOS QUEDA DO CABELO PELOS NO ROSTO VARIZES ETC.
Rua da Assembléia 73 Telefones 42-1158 Residência: 46-4293 das 16 às 19 horas

Apreendido pela segunda vez "L'Express"

PARIS — O número do semanário radical-socialista de Mendes-France, "L'Express", que devia ser vendido esta manhã, foi apreendido por ordem do Ministério do Interior.

Trata-se da segunda medida do gênero contra o periódico no mês de dezembro.

RAZAO DO SEQUESTRO

A direção do semanário esclarece em um comunicado que o seqüestro foi motivado pela publicação de um inquérito que expunha os problemas que constituem para a polícia de Paris as atividades da OAS e a atitude do govêrno.

INCRIMINAÇAO

O comunicado acrescenta que no artigo incriminado criticava-se a proibição da manifestação de 19 de dezembro contra a OAS (ANSA-DC).

Fracasso dos colóquios levará o Laos à guerra

NOVA DELI e VIENTIANE — Um fracasso dos colóquios tripartites atualmente em curso em Vientiane, significaria, segundo declarou o príncipe Souvanna Phuma, chefe da corrente neutralista, a retomada da guerra no Laos.

Está previsto um nôvo encontro entre os três príncipes, mas reina certo pessimismo nos meios políticos locais, no que se refere ao resultado dos colóquios.

PHOUMA PREVINE

Por outro lado, o príncipe Souvanna Phouma, dirigente das fôrças neutras do Laos apoiadas pelos comunistas, preveniu hoje que o fracasso das conversações de "paz" aqui poderia provocar uma guerra internacional.

CONVERSAÇÕES

Souvanna fêz sua advertência antes de que êle e o príncipe filocomunista Souphanouvong, visitassem o rei Savang Vathana e funcionários do govêrno para efetuar conversações privadas em substituição de sua esperada conferência com o primeiro-ministro, príncipe Boun Oum. (ANSA-UPI-DC).

ANTIGUIDADES
COMPRAM-SE pratarias porcelanas cristais jóias e móveis de jacarandá ou cedro. Pagamos o maior da antigüidade - CASA ANGLO-AMERICANA DE ANTIGUIDADES LTDA Rua Gago Coutinho, 73 Largo do Machado Telefone: 25-0618

EUA principal objetivo dos espiões da URSS

WASHINGTON — "Os Estados Unidos são os principais objetivos dos serviços de espionagem do bloco soviético" — diz em seu relatório anual ao Ministério da Justiça o sr. J. Edgar Hoover, chefe do FBI.

Acrescentando que o Partido Comunista norte-americano é "um membro inseparável da conspiração internacional contra Deus e a Liberdade e que é dirigido de Moscou".

MAIS ENERGIA

Outro telegrama, distribuído pela ANSA, confirma a notícia, informando que um relatório enviado pelo Federal Bureau of Investigation (FBI) ao Departamento de Justiça, recomenda que sejam severamente punidos todos os culpados de atos de espionagem, e que as autoridades federais usem maior energia contra o Partido Comunista dos EUA, que se tornou uma arma ultraeficiente da conspiração internacional contra a liberdade. (DPA-TRP-ANSA-DC)

Estados Unidos querem a unificação do Congo

DETROIT — O fator mais importante da política seguida pelos Estados Unidos no Congo (Leopoldville) "é seu desejo de preservar um Congo unido e independente", afirmou o subsecretário de Estado norte-americano encarregado dos Assuntos Africanos.

O sr. Mennen Williams, em discurso pronunciado nesta cidade ante os membros da Fraternidade Nacional de Jornalistas, disse que essa política se baseia nos desejos da "grande maioria do povo congolês".

OPOSIÇAO DA MINORIA

"A ela se opôs uma minoria relativamente pequena de Catanga, que luta pela secessão dessa Província. Em lugar de chegar a um entendimento com seus irmãos congoleses, êsses catangueses se apropriaram de rendas destinadas ao govêrno central, e estão fazendo uma campanha visando ao triunfo da secessão".

MERCENARIOS

Com a ajuda de mercenários — prosseguiu — recorreram à violência contra as fôrças das Nações Unidas em Catanga, que simbolizam o objetivo de que o Congo se mantenha unido".

A seguir declarou que as tropas das Nações Unidas tiveram de "enfrentar a fôrça com a fôrça", mas que "seu objetivo não foi nunca procurar uma decisão militar da questão, mas simplesmente pôr em evidência o direito que têm as Nações Unidas de estar presentes em Catanga".

RECONCILIAÇAO

"A missão das Nações Unidas foi a de evitar a guerra civil, expulsar os mercenários e continuar pondo em relêvo a necessidade de uma reconciliação nacional entre Catanga e o resto do Congo", declarou o sr. Williams. (DPA-TRP-DC).

USAF suspende vôos curtos do 'Dinossauro'

WASHINGTON — A Fôrça Aérea norte-americana decidiu suspender os vôos curtos previstos para o seu avião cósmico "Dinosauro" e adaptá-lo para circunavegações terrestres ultra-atmosféricas. Esta decisão resultou do atraso em que se acha o referido projeto em relação ao "Mercury" que, possivelmente, em janeiro próximo, será testado no seu primeiro vôo cósmico.

No projeto "Dinosauro" ainda falta o planejamento e a construção do foguete que impulsionará o avião. A autorização dada para o aceleramento do projeto "Dinosauro" para êsse fim decorreu da previsão de que êle é mais efetivo que o similar da NASA

DIFERENÇA

A diferença essencial entre ambos os engenhos de vôo consiste em que a cápsula com pilôto humano terá de se utilizar de pára-quedas ao regressar à atmosfera terrestre e cair ao mar, de onde será "pescada". O "Dinosauro" ao contrário é como um avião a jacto em forma delta, construído segundo os princípios aerodinâmicos, podendo aterrar em qualquer aeroporto com a ajuda de sua própria retropropulsão. O avião será lançado ao espaço da mesma forma como a cápsula cósmica, por intermédio de foguetes portadores, mas depois poderá também utilizar seu próprio mecanismo de propulsão para manter a altura do vôo. A velocidade de circunavegação do "Dinosauro" estará entre os dezoito mil e os vinte e três mil quilômetros por hora.

Os motivos para a nova prioridade para o projeto do "Dinosauro" não são conhecidos exatamente.

Até bem pouco tempo atrás se dizia nos círculos bem informados de Washington, que o projeto era considerado de menor importância tendo em vista que o Ministério da Defesa não via utilidade alguma de caráter militar nos vôos espaciais humanos. (DPA-TRP-DC)

LLOYD BRASILEIRO
Patrimônio Nacional
RUA DO ROSARIO N.º 1
Frete e Praças — Tels.: 31-3329 e 31-2060 — Ramais 26 e 27
Passagens Férreo — Tel 31-3301
Informações — Tel 31-3342

LINHA DA INDONESIA
SAIDA DA INDONESIA
LOIDE BOLIVIA
Sairá de Dejakar a 12 de janeiro, escalando em: Singapura — Penang — Beira e Durban
Recebendo carga para Rio de Janeiro, Santos e Buenos Aires.

NORTE DA EUROPA
CABO SAO ROQUE
Sairá a 4 de janeiro para: Cabedelo — São Vicente — Havre — Londres — Antuérpia — Roterdam — Amesterdam — Bremem e Hamburgo

MEDITERRANEO
LOIDE PANAMA
Sairá amanhã para: Salvador — Cabedelo — Recife — Fortaleza — São Vicente — Tarragona — Barcelona — Marselha — Nápoles — Livórno e Gênova

LINHA AMERICANA
SAIDAS DE SANTOS
LOIDE CUBA
Sairá amanhã para: Paranaguá — Angra dos Reis — Barra de Ilhéus — Salvador — Trinidad e Nova Iorque
TODOS OS SANTOS
Sairá a 6 de janeiro para: Rio — Vitória — Trinidad e Nova Orleans

LINHA AMERICANA
SAIDAS DO RIO
LOIDE MEXICO
Sairá hoje para: Ilhéus — Trinidad e Nova Iorque
TODOS OS SANTOS
Sairá a 7 de janeiro para: Vitória — Trinidad e Nova Orleans

A V I S O
Qualquer alteração nas datas de saídas dos navios será publicada neste local

Perón confirma haver casado com Isabelita

MADRI — O ex-ditador argentino Juan Domingo Perón admitiu hoje que está casado com sua ex-secretária, e insinuou que a cerimônia teve lugar "há algum tempo".

Um porta-voz de Perón disse a "United Press International" que falou hoje com o ex-ditador exilado, e que êste admitiu que Isabel Martinez — a secretária que veio ao exílio com êle há quase dois anos — é agora sua espôsa.

PERON E "ISABELITA"

O breve anúncio, feito numa localidade remota da Espanha na qual Perón aparentemente está oculto, confirma os rumores e conjeturas que rodearam as relações de Perón com a pequena e loura "Isabelita" desde que chegaram a Espanha em janeiro de 1960.

SEGREDO

"Falei com o general Perón e me disse que se casou há algum tempo em uma cerimônia comum", disse o porta-voz.

Contudo, continua em segrêdo onde e quando o casal contraiu matrimônio.

NATAL

Os rumores que seguiram a chegada de Perón a Espanha alcançaram a seu ponto culminante durante o feriado de Natal, ao recebêr amigos seus cartões de natal com os dizeres impresso: Perón — Isabel M. de Perón".

"MINHA ESPOSA"

Nas vésperas de Natal, Perón deu o segundo passo para revelar o fato de que havia casado pela terceira vez. Apresentou a "Isabelita" a um grupo de amigos como "minha espôsa".

FORA DA ESPANHA

Tudo parece indicar que o casamento foi realizado fora da Espanha, já que não há documento sôbre êle neste país.

Porta-vozes das Igrejas de Madri e a região próxima em que Perón comparece a missa, disseram que a cerimônia não se efetuou nesta zona.

AURELIA E EVA

A primeira espôsa de Perón, Aurélia Tisson — com a qual casou-se quando era sòmente capitão do Exército — morreu aos sete anos do casamento. Sua segunda espôsa foi o famosa Eva Duarte, que morreu no dia 26 de julho de 1952, após ajudar-lhe a governar o país pelo espaço de uns sete anos. (UPI-DC).

PROLAR S/A
GRANDE OPORTUNIDADE
PRECISA-SE DE CORRETORES
Procurar SR. ÍCARO, das 15 às 17 horas
Av. Rio Branco, 114 — 9.º andar

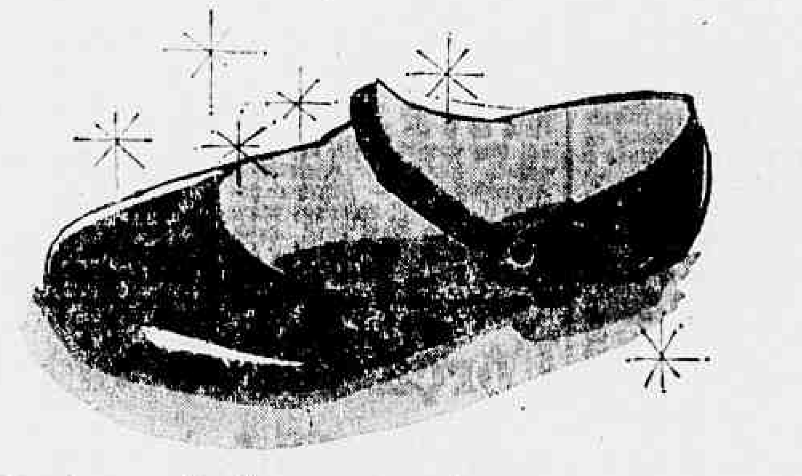

Este pé de sapato
não precisa ser enchido
com presentes...

— basta que nos dêm o pé que falta.

A Escola Paroquial dos Pobres de São Francisco de Assis educa, alimenta e cuida de 150 crianças abandonadas, vindas do morro do Escondidinho e do Querozene. Na Escola, recebem todo o material necessário para seus estudos completos, do 1.º ao 5.º ano primário, e o carinho e a dedicação de quatro professoras. Lá, fazem sua merenda, tomam sua sopa, têm seu leite e mingau. Mas não deixam de ser o que se chama de crianças abandonadas... Mas não por nós... não por vocês, esperamos...

Elas precisam de mesas para o refeitório, um armário para guardar louças e de sapatos. Precisam de você e de seu auxílio. Em dinheiro, gêneros, como fôr possível.

Por ser época de festas - quando o espírito cristão está no mundo e no coração dos homens - dirigimos êste apêlo:

Qualquer donativo deve ser encaminhado ao Frei Firmino, rua Caetano Martins, 42 - Rio Comprido - ou pelo telefone: 48-7356.

150 crianças abandonadas esperam alguma coisa de você. Venha em auxílio delas e da Escola Paroquial dos Pobres de São Francisco de Assis.

A PROLAR JÁ ESTÁ ENTREGANDO NOVOS PRÊMIOS

RESULTADO DO SORTEIO DE Dezembro de 1961

1º	19.221
2º	19.276
3º	21.276
4º	21.432
5º	76.432
6º	76.313
7º	32.313
8º	32.819
9º	13.819
10º	13.221
11º	19.220
12º	19.222

E mais 60 prêmios as inversões das centenas dos acima sorteados

PROLAR SA
MATRIZ: RUA SETE DE SETEMBRO

Prazer em conhecê-lo, eu sou o

Violão de Bonfá

SEXTA-FEIRA às 20.05
você tem um encontro marcado na TV-CONTINENTAL:

com **Luís Bonfá**, seus convidados, sua música num programa de **Haroldo Costa**

supervisão da **Brasília Publicidade Ltda.**

Falta de energia no D.F.

BRASILIA — Está se tornando cada vez mais precária a situação na capital federal, com relação ao fornecimento irregular de energia elétrica não só às residências do Planalto, como também ao próprio Congresso, prejudicando, constantemente, a realização das sessões na Câmara e no Senado, que são obrigados, assim, a suspender, quase sempre, seus trabalhos.

Até o Palácio da Alvorada já sentiu os efeitos da deficiência de energia em Brasília, interrompendo-se, por diversas horas, o sistema de comunicações do govêrno federal. No entanto, até agora, nada foi realizado de concreto a fim de pôr fim à êsse estado calamitoso por que passa a capital brasileira, pois, admitem as autoridades responsáveis que êsse problema não é de fácil solução.

Escola prepara gente para voar e consertar

Até o dia 5 de janeiro vindouro, estarão abertas na Escola de Aperfeiçoamento e Preparação da Aeronáutica Civil (Av. Marechal Câmara, 210, sobreloja, tel. 32-6518) as matrículas para os cursos (gratuitos) de mecânico de motores e de estruturas; de noções fundamentais e performance de motores a jacto; radiotécnico, inglês, matemática e português.

Os candidatos aos cursos de mecânico (motores e estruturas) deverão satisfazer às seguintes exigências: ter no mínimo 19 anos, trabalhar há mais de um ano e meio na manutenção de motores e estruturas, ser reservista e levar duas fotos 3x4. Para todos os cursos será exigido exame de seleção de matemática e português.

OUTROS CURSOS

As emprêsas deverão atestar que os candidatos (seus empregados) trabalham há mais de 18 meses com motores ou estruturas. A EAPAC exige fotocópia do certificado de reservista e cobra taxa de matrícula de Cr$ 54. Os exames de seleção serão realizados no próximo dia 8 de janeiro das 19 às 21 horas. Para os cursos de Matemática e Português e de Inglês é permitida a matrícula de sócios dos sindicatos de aeronautas ou aeroviários e a seus dependentes.

RAU não cedeu base a ninguém

A Embaixada da República Árabe Unida no Brasil distribuiu ontem um comunicado contestando uma notícia, transmitida por agência telegráfica norte-americana, segundo a qual a RAU cederia uma base naval à URSS em troca de três submarinos à sua Marinha. O telegrama em questão é procedente de Tel-Aviv (Israel).

O comunicado, assinado pelo adido de imprensa Fakhry Gaber declara que:

1 — não existem na RAU bases militares estrangeiras;

2 — o govêrno da RAU é contrário a tôda cessão de bases militares à potências estrangeiras, como também é contra pactos e alianças militares com as potências dos dois blocos;

3 — as compras de armamentos necessários à segurança da RAU são feitas em bases financeiras sem nenhum compromisso político.

"Esta política seguida desde 1952 e ilustrada pelas Conferências de Bandung e Belgrado (para citar apenas as mais importantes) é a que consideramos a mais eficaz para o sucesso de nossos esforços a fim de salvaguardar a paz mundial", conclui o comunicado.

Sorteio do 'Seu Talão' será hoje

Cinco novos milionários surgirão hoje com a extração dos prêmios do "Seu Talão Vale Um Milhão". Como das vêzes anteriores, caberá a doze meninas da Casa do Pobre da Matriz de N. S. de Copacabana sortear a fortuna para cinco lares.

Concorrem cêrca de 5 milhões de certificados, correspondentes às cinco séries postais, distribuindo cada uma delas prêmios no valor de Cr$ 4 milhões, no total, portanto, de Cr$ 20 milhões. Cada série terá 387 prêmios.

São os seguintes os valores dos prêmios a serem distribuídos: 5 de Cr$ 1 milhão; 5 de Cr$ 200 mil; 25 de Cr$ 100 mil; 50 de Cr$ 50 mil; 100 de Cr$ 20 mil; 250 de Cr$ 10 mil; 500 Cr$ 5 mil e 1.000 de Cr$ 2 mil.

Pronta emergência para enfrentar sêca

O govêrno decretará o "estado de emergência" para a Bahia e, talvez, para todo o Nordeste, que vem sendo assolado por longa e prolongada sêca, se até o dia 8 de janeiro não chover na região.

O sr. Inácio Tosta Filho, na qualidade de emissário do governador Juraci Magalhães e de membro da Comissão Estadual Coordenadora de Socorro aos Flagelados da Sêca na Bahia, estêve, ontem, em conferências sucessivas com o major Maurício Cibulares, pleiteando a decretação imediata daquela medida.

PROVIDENCIAS

Enquanto isso, a COFAP tomou diversas providências no sentido de assegurar o abastecimento da zona afetada, entrando em contato com quase todos os centros produtores de feijão, arroz, farinha de mandioca e açúcar, verificando estoques e meios de proceder à remessa imediata dos artigos necessários.

Tudo está preparado para uma intervenção, se fôr preciso. A COFAP não adquirirá gêneros; apenas, os localizará e os porá em condições de serem transportados imediatamente. As compras serão feitas pela SUDENE, que se encarregará, também, de proceder à distribuição pelas zonas afetadas.

ESPECULADORES

Ao mesmo tempo, o major Maurício Cibulares, atendendo denúncias formuladas pelo deputado José Bonifácio, mandou proceder a rigoroso levantamento [illegible] do aquêle parlamentar, estaria ocorrendo "um indesejável processo de aviltamento de preços, provocado por manobras especulativas. As sindicâncias determinadas constataram, ao contrário, uma acentuada elevação de preços provocada, em verdade, por especuladores paulistas que adquiriram grandes estoques do produto para venda em São Paulo. Foram, então, mandadas sustar as saídas de qualquer quantidade de arroz sem guia fornecida pela COAP local.

Planos do SERPHA para 62

O coordenador do Serviço Social do Estado da Guanabara, dr. Artur Rios, reuniu ontem em seu gabinete, a imprensa carioca, a fim de revelar os planos que o setor sob sua direção pretende realizar no decorrer do próximo ano.

Três grandes problemas, como o das favelas, de Assistência Social, e do internamento de Menores podem ser considerados em fase de execução.

FAVELA

O primeiro está assim esquematizado programas urbanísticos e de financiamento, compreendendo: revisão da legislação sôbre loteamentos e elaboração de medidas legislativas de acesso à casa própria; projetos de financiamentos do lote próprio no favelado; organização da Carteira Imobiliária no Banco do Estado, urbanização progressiva em favelas irremovíveis pela ajuda mútua (Operação Mutirão); remoção de favelas segundo prioridades já estabelecidas para terrenos loteados, dotados de urbanização; aquisição de áreas, elaboração de projetos e transferência de favelas; conclusão dos conjuntos de apartamentos do Departamento de Habitação Popular, estando prevista para o início do ano a entrega do Conjunto do Pedregulho.

CURSOS

O Serviço de Assistência Social fará realizar Cursos para o melhoramento do nível profissional, educacional e sanitário, dos favelados, estando já programados os de Mestre de Obras, Professôres Primários e de Atendentes.

Acentuou o sr. Artur Rios que no presente exercício o Serviço de Assistência aos Favelados contou com uma verba de 10 milhões, mas que para o próximo essa verba será de 450 milhões.

Quanto ao Serviço de Internamento de Menores, foi para o mesmo consignada no orçamento uma verba de 365 milhões que serão assim utilizados: 340 milhões em concorrência públicas e 25 milhões em regime de convênios.

Está prevista a transformação do S. I. M. em Serviço Social do Menor, que utilizará os sistemas de internato e semi-internato.

Vagas na Medicina entram em colápso

— De acôrdo com dados estatísticos fornecidos pelo Ministério da Educação, o número de matriculados nas Faculdades de Medicina, nestes últimos anos, vem descrescendo de maneira assustadora, comparativamente com aqueles que cursam outros estabelecimentos de ensino universitário, declararam ontem ao DIARIO CARIOCA os vestibulandos Agenor Figueiredo, Enzo Lavini e Osmar Cunha, integrantes da atual campanha que visa a obter o aumento do número de vagas nas escolas superiores.

Acrescentaram os referidos vestibulando que as Faculdades de Medicina existentes na Guanabara e no E. do Rio dispunham há alguns anos atrás de mil vagas, aproximadamente, mas que depois de federalizadas reduziram drásticamente êsse número a pouco mais de 300, embora os aspirantes à carreira aumentem cada vez mais.

900 MUNICÍPIOS SEM MÉDICOS

Esta situação, que de ano para ano mais se agrava, pode ser tachada de impatriótica e altamente lesiva aos interesses do país, mormente quando informações oficiais declaram existir no Brasil mais de 900 municípios inteiramente desprovidos de assistência médica, cuja população se vê obrigada a servir-se de curandeiros, charlatães ou aventureiros.

Até mesmo em São Paulo, disseram os estudantes, um dos Estados mais aquinhoados, sanitàriamente falando, ainda existem municípios, como Guarulhos e Cunha, por exemplo, que possuem um só facultativo.

CINQUENTA MIL MÉDICOS

Os vestibulandos disseram ainda ao DC que cálculos fidedignos dão conta que o Brasil necessita de 50 mil médicos para atender razoàvelmente a sua atual população.

— Para se ter uma idéia do nosso atraso, frizaram, basta saber-se que na Argentina existe um médico para 1.300 habitantes, cifra esta, entretanto, que está longe de ser satisfatória, ao passo que o Brasil apresenta a triste estatística, de um só formado para cada grupo de 3.000 habitantes.

Por êste motivo, não é de causar espanto se o nosso país apresenta um dos mais altos índices de mortalidade infantil. Milhares de crianças falecem antes de completar um ano de existência, exatamente por falta de socorros médicos.

BI-CATEDRÁTICOS

A nossa reportagem indagando dos estudantes sôbre as causas desta redução drástica de vagas, que se generalizou ùltimamente nas escolas de nível superior, Medicina principalmente, obteve a seguinte informação: — "Antes de serem federalizadas, as Faculdades viviam, exclusivamente, das mensalidades dos alunos e procuravam, assim atrair grande número de candidatos para os seus cursos. Fenômeno inverso teve lugar com a federalização de tais estabelecimentos.

Passando a ganhar bons ordenados e com o futuro assegurado, os catedráticos manifestam agora uma única preocupação: limitar o número de vagas, a fim de reduzir ao máximo as turmas e, consequentemente, o trabalho de dar aulas.

Sabendo-se que o corpo docente das Faculdades de Medicina do Brasil é muito reduzido, cêrca de 1872 elementos, sucede que um mesmo catedrático passa a controlar determinada Cadeira em mais de uma Faculdade de Medicina. Ora, como o mesmo professor não pode estar em dois ou três lugares ao mesmo tempo, mas não querendo abrir mão do lugar que lhe pertence, vê-se obrigado a limitar o número de turmas e de alunos para poder dar conta das suas várias cátedras.

TRISTE REALIDADE

Esta é a triste realidade cujo resultado transparece no seguinte quadro: a Faculdade Nacional de Medicina que apresentava há alguns anos cêrca de 600 vagas, passou a dispor apenas de 100; a Faculdade de Medicina e Cirurgia e a de Ciências Médicas, da URJ, que antes de serem federalizadas apresentavam mais de 200 vagas dispõem hoje de sòmente 88 e 100 lugares, respectivamente. Em 1960, explicaram os estudantes, a Ciências Médicas funcionou com 45 alunos no 1º ano e em 1961, apenas com 66.

— Nem mesmo a humilde parcela de 100 vagas é preenchida mais, dizem os vestibulandos. O mesmo acontece com a Faculdade Fluminense de Medicina, que êste ano matriculou na 1a. série apenas 38 alunos, uma escola que já teve mais de 200 vagas.

Ministério exigirá baixa para tarifas

O representante da Divisão de Águas do Ministério de Minas e Energia disse ontem, na reunião para debater o aumento extra de 20 por cento pleiteado pelos empregados da Light, que as tarifas vão cair e que o govêrno não deve perder esta oportunidade de baixar os preços.

A reunião foi realizada no Ministério do Trabalho e presidida pelo sr. Franco Montoro. O tema em discussão é a pretensão dos empregados da Light em obter um aumento extra de 20 por cento sôbre os 40 por cento estabelecidos no acôrdo firmado em junho último.

COMPROMISSO

Pelo acôrdo, que tem apenas seis meses, durante um ano inteiro — até junho de 1962 — os empregados da Light se comprometeram a não reivindicar aumento. Em decorrência do salário-mínimo, decidiram tentar obter o aumento extraordinário.

O govêrno na ocasião concedeu a majoração das tarifas de energia no Rio de Janeiro, a fim de que a emprêsa pudesse fazer face ao pagamento dos atrasados. Êsse pagamento já está pràticamente concluído e a emprêsa vai baixar o custo das tarifas.

O representante da Divisão de Águas — formulando o pensamento do Ministério de Minas e Energia — defendeu o ponto-de-vista de que o govêrno deve forçar a emprêsa a cumprir a promessa e baixar as tarifas. A concessão de nôvo aumento salarial, seis meses depois do acôrdo, impedirá a baixa dos preços e terá repercussão imediata na vida econômica do país, pois servirá de precedente para outros aumentos, através da revisão dos acôrdos salariais feitos neste fim de ano.

Na sua opinião, o Brasil não agüentará duas revisões salariais seguidas, no atual quadro político e social.

Conclusões da 1.ª página

Fôrça foi só...

sentimentos se aplacarão quando fôr perfeitamente conhecida a realidade dos fatos».

COM A CHINA, NÃO

Como a Índia tem disputa igual com a China comunista a respeito de possessão de território, um jornalista perguntou a Nehru se o método adotado será o mesmo empregado em Goa, isto é, a invasão militar. O governante indiano negou-se a responder claramente, limitando-se a dizer que «as futuras circunstâncias determinarão se essa disputa fronteiriça se resolverá pacificamente».

Quanto às sugestões de que a ocupação de Goa teve por fim melhorar a posição de seu partido nas próximas eleições, Nehru disse: «Prefiro perder cem eleições a perder o bom nome da Índia». Acrescentou que a posição portuguêsa foi «alentada por alguns», para relatar: «Mr. Dulles (o falecido secretário de Estado americano John Foster Dulles) veio aqui há cinco ou seis anos e nos disse que Goa é portuguêsa. Nunca ouvi em minha vida coisa tão assombrosa».

«Os membros da OTAN — disse Nehru — são culpados de apoio moral direto ou indireto à posição portuguêsa no que se refere às suas colônias. Se bem que as potências da OTAN não se tenham imiscuído na questão de Goa, é um fato que seria impossível para Portugal continuar em seu inabalável ponto-de-vista sem o apoio moral daqueles».

Nehru assinalou, ainda, que o fato de Portugal pertencer à OTAN significa debilidade do Pacto do Atlântico e de sua influência sôbre o resto do mundo. Falar de mundo livre, referindo-se a Portugal é ridículo, pois todos sabem que o govêrno de Lisboa é um dos mais reacionários do universo» (UPI-DPA-TRP-DC)

Geonísio dá...

timentos superior a 260 bilhões de cruzeiros. Creio, todos os insucessos havidos foram inerentes à própria indústria em qualquer parte do mundo. Vários furos sêcos foram executados. Entre as novas descobertas, uma delas, a de Mapele, o foi com um acidente, provocando um incêndio. Sob o ponto-de-vista técnico tudo foi feito e está sendo providenciado para controlá-lo.

Por unanimidade, a assembléia geral, constituída de representantes dos governos estaduais reconduziu os srs. Manuel da Costa Santo, de São Paulo, e José Batista Pereira, do Rio Grande do Sul, nas funções de membros do Conselho Administrativo da emprêsa es-

Cura do...

(Conclusão da pág. 10)

ou conjuntamente pelas duas instituições, dependendo da proporção da contribuição de cada qual.

— No caso de surgirem resultados — acrescentou — que possam vir a ser patenteados, os mesmos serão, em qualquer hipótese, declarados de domínio público, para utilização em todo o mundo.

O contrato de colaboração prevê o término do acôrdo em qualquer época, por consentimento mútuo, ou dentro de três meses após a devida notificação por uma das partes.

A PROPAGANDA AUMENTA AS RENDAS DA NAÇÃO

NO PRAZER DE UM CIGARRO... UM POUCO DE ESCOLAS E ESTRADAS

Tranqüilamente... gostosamente... a presença envolvente de um bom cigarro, ajuda você no seu trabalho e descansa nas horas de prazer. E, enquanto você fuma satisfeito, das cinzas dos seus cigarros vão saindo escolas, estradas e valiosas obras públicas em todo o País. Examine o seu maço de cigarros. Veja aquêle pequeno sêlo verde: em cada maço de Cr$ 45,00 o fisco arrecada Cr$ 24,75 — quase 60%! É o impôsto de consumo. Além dêsse, muitos outros impostos recaem sôbre a indústria do fumo, e sôbre outras indústrias também. E é êsse dinheiro assim arrecadado que torna possível o progresso da Nação. Provocando mais vendas, a Propaganda aumenta diretamente a participação do próprio Govêrno na prosperidade geral. Assim, quando um pequeno ou grande anunciante se empenha com entusiasmo numa Campanha de Propaganda, os cofres da Nação passam a ter melhores possibilidades de aumentar a arrecadação. Com o aumento da Propaganda, aumentam também as rendas da Nação, tornando possível a construção de mais escolas, de novas e importantes obras públicas, alargando os fabulosos caminhos do progresso do País!

ABP

2.ª de uma série de mensagens de esclarecimento público sob os auspícios da

ASSOCIAÇÃO BRASILEIRA DE PROPAGANDA

Govêrno despachou tudo, diz subchefe

"O presidente da República e o primeiro-ministro Tancredo Neves despacharam todo o expediente existente, preparado pelo Gabinete Civil e que está sendo publicado, diàriamente, no "Diário Oficial" Portanto são inverídicas as notícias de que há um acúmulo de processos a serem despachados pelos chefes da Nação e do Govêrno" — afirmou ao DIARIO CARIOCA o sr. Sílvio Pedrosa, subchefe do Gabinete Civil da Presidência da República.

Disse a maior autoridade civil da Presidência da República, que se encontra atualmente em Brasília, que a ausência dos outros subchefes — o que acontece raramente, não trará nenhum prejuízo à administração do país, uma vez "qualquer um dos três titulares responde automàticamente pelos outros setores".

CASA CIVIL CUMPRE

Afirmando que não existe a hipótese da ausência dos três subchefes concomitantemente, disse o sr. Sílvio Pedrosa: "A Casa Civil, sob a chefia do eminente prof. Hermes Lima, está perfeitamente aparelhada para o cumprimento da sua missão, funcionando ainda por sua vez, em inteiro entrosamento com o gabinete do primeiro-ministro e com a Secretaria do Conselho". A respeito dos problemas surgidos com a mudança de regime que obriga, por exemplo, certos atos a conterem as assinaturas do presidente da República e do primeiro-ministro, assegurou o sr. Sílvio Pedrosa que "a máquina administrativa já se acha perfeitamente adaptada ao regime parlamentarista e em pleno e eficiente funcionamento. Não há papéis em atraso e nem providências administrativas deixaram de ser tomadas no seu devido tempo".

DESAFIO AOS BRASILEIROS

Solicitado a responder sôbre as providências que tomou como Conselheiro da NOVACAP, o entrevistado afirmou que considerava um privilégio poder contribuir, com a sua experiência administrativa, no mais alto órgão da Companhia Urbanizadora da Nova Capital. Disse que, "presente em Brasília desde a sua fundação, integrado com sua gente e seus problemas, espero poder ser útil ao Distrito Federal, mormente nesta fase de renascimento da capital após o criminoso abandono de quase um ano. Brasília é um desafio permanente à capacidade realizadora dos brasileiros que, tendo erguido a fabulosa cidade não poderiam nunca permanecer indiferentes à sua consolidação e à continuação do plano urbanístico e arquitetônico, único no mundo. Já estamos todos sentindo os efeitos das presenças do prefeito Sette Câmara e do sr. Francisco Laranja Filho, presidente da NOVACAP. Dentro de poucos meses a cidade já mostrará transformações visíveis e seu progresso não sofrerá mais solução de continuidade".

NÃO SERÁ CANDIDATO POR BRASÍLIA

Ao final da entrevista, perguntado pelo repórter se seria candidato a pôsto eletivo em Brasília, o ex-governador do Rio Grande do Norte, sr. Sílvio Pedrosa respondeu que "em hipótese alguma, apesar das inúmeras amizades e absoluta integração da nova capital, eu me candidatarei a qualquer cargo nas próximas eleições. Sòmente serei candidato a cargo eletivo em 1962, pelo meu Estado, o Rio Grande do Norte. Devo aos meus conterrâneos provas constantes de estima e confiança e, além disso, trata-se de um Estado pequeno e de problemas angustiantes que precisa da cooperação de todos os seus filhos".

Tancredo amanhã vai à TV

Através de uma cadeia de estações de televisão do Rio, São Paulo e Belo Horizonte, o primeiro-ministro Tancredo Neves fará amanhã, às 22 horas, um relato das atividades do govêrno brasileiro sob o regime parlamentar.

O primeiro-ministro não lerá a sua exposição, porquanto tenciona discorrer sôbre êsses assuntos à medida que fôrem êles suscitados pelos seus entrevistadores.

A entrevista do sr. Tancredo Neves é em video-tape, isto é, gravada com antecipação, o que permite os cortes que o primeiro-ministro queira fazer antes da divulgação.

RESTAURANTE OUVIDOR 12 TEL.: 31-2301

A CABAÇA GRANDE
A Casa Das Peixadas

Exército em guerra com a Polícia

JOÃO PESSOA — Segundo notícias procedentes do município de Catolé da Rocha, sertão paraibano, um atrito entre dois sargentos do Exército e o delegado de Polícia local, teria transformado aquela região em praça de guerra, com choques entre as tropas do Exército pertencentes ao 1º Grupamento de Engenharia e o destacamento da Polícia.

Salientam as informações que tropas federais, procedentes do município de Caicó no Rio Grande do Norte, estão se dirigindo para aquela localidade, não sendo esclarecidas, até agora, as proporções atingidas pelo incidente. Consta, no entanto, que os militares efetuaram a prisão de todo o destacamento policial de Catolé da Rocha. Os coronéis Renato Macário e Correia Lima, respectivamente, comandantes da Polícia Militar da Paraíba e do 1º Grupamento de Engenharia, seguiram para aquêle município.

PROFESSOR ANÍSIO TEIXEIRA VISITA O COMPUTADOR UNIVAC

O professôr Anísio Teixeira, diretor do Instituto Nacional de Estudos Pedagógicos (INEP), visitou ontem o computador UNIVAC 1105, no Serviço Nacional de Recenseamento, na Praia Vermelha, ali percorrendo tôdas as instalações e inteirando-se do funcionamento da grande máquina de processamento de dados. Na oportunidade cientistas do Centro Brasileiro de Pesquisas Físicas realizavam operações com o computador, interessando-se o professor Anísio Teixeria pelas pesquisas que a máquina facilitava, oferecendo resultados matemáticos em frações de segundos. Acompanharam o diretor do INEP na visita ao UNIVAC os srs. Joaquim Moreira de Sousa, diretor do Centro Brasileiro de Pesquisas Educacionais; Otávio Martins, técnico estatístico do Ministério da Educação; Almir de Castro, Ovídio Abreu e Válter Maia, da CAPES, e as sras. Regina Helena, chefe do Serviço de Bibliografia do CBPE; Letícia Santos, chefe do Serviço Audio-Visual do CBPE, e Daura Castel Drummond, também do CBPE. O sr. Martiniano Barbosa, superintendente do UNIVAC, mostrou o funcionamento da máquina aos visitantes.

"LEIA O DC E VÁ A PORTUGAL"

(SOB OS AUSPÍCIOS DO CENTRO DE TURISMO DE PORTUGAL E DA UNIÃO PORTUGUÊSA DOS ESTUDANTES DO BRASIL)

CUPOM N.º 49

Nome ....

Nome e endereço da Faculdade ....

.... Residência ....

....

Cidade .... Estado ....

OBS. — Preencha o cupom com letra legível. Anexe seis cupons correspondentes a seis exemplares seguidos do DIARIO CARIOCA ou DC-BRASILIA, e junte um trabalho original (tema livre) sôbre Portugal, E. Guanabara. Concurso — "Leia o DC e vá a Portugal" — Carta Pa- com um mínimo de 5 páginas, tamanho ofício dactilografadas em espaço dois. Endereço — DIARIO CARIOCA — Av. Rio Branco, 25 s/1 tente 330.

Os anéis e os dedos

O MINISTRO Moreira Sales, no almôço que lhe ofereceram os representantes da indústria, do comércio e da produção rural, aproveitou a ocasião e — colocando-se ao largo do tom otimista que não cabe mais na apreciação dos fatos brasileiros, mas igualmente sem o toque de pessimismo que se tornou comum — propôs uma saída aos homens responsáveis pela expansão econômica nacional, no setor privado.

Em poucas palavras, o ministro da Fazenda, dizendo que "falava claro", propôs e desenvolveu a tese de que chegou a hora de perdermos os anéis e salvarmos os dedos. Para isso, não usou a linguagem dos enigmas, nem as distorções oratórias capazes de entusiasmar à sobremesa e nunca mais serem lembradas, passada a digestão.

Ao contrário, o eixo do raciocínio desenvolvido pelo ministro Moreira Sales girou sôbre dois pólos de grande atualidade na revolução política brasileira: reforma agrária e a remessa de lucros.

O ministro da Fazenda não fêz uma definição eleitoral, em seu discurso às classes conservadoras, não proclama adesão a teses revolucionárias. Ao contrário, sustenta pontos-de-vista fundados no realismo. Fala, como homem da iniciativa privada e membro do Gabinete, num regime parlamentarista, sôbre a responsabilidade que têm a indústria e o comércio na condução dessas reformas. Não está em jôgo a discussão bizantina da reforma agrária e da remessa de lucros: está em pauta é a melhor maneira de promovê-las. Quer dizer, a que melhor atenda aos interêsses nacionais.

Não acusa ninguém, o ministro da Fazenda. Convoca com serenidade e bom-senso convincentes os homens da indústria e do comércio a colaborarem para que o Brasil possa dispor de uma reforma agrária, para satisfazer às necessidades brasileiras e não aos interêsses políticos das minorias agressivas.

E sôbre a remessa de lucros, pede a disciplinação da matéria, a fim de que o capital estrangeiro, útil e capaz de concorrer para o desenvolvimento do Brasil, possa transplantar-se para nossa terra e participar conosco, ao lado da iniciativa particular e dos empreendimentos estatais, do esfôrço que não podemos realizar sòzinhos para levar o Brasil aos números de produção e prosperidade a que está capacitado.

O Que se Diz

... QUE na noite do Natal perguntaram ao Procurador Evandro Lins e Silva se ia à Missa do Galo e êle respondeu: qual foi o galo que morreu? O do Schmidth?...

... QUE foi descoberto no Oeste um índio de noventa anos — Caboclo Laurindo — no exercício ilegal da medicina, mas curando câncer...

... QUE êsse Caboclo Laurindo submete os seus clientes a um tratamento de sete dias, findo os quais os declara curados, como faz prova o xaxado tupi que dançam no terreiro de sua taba...

... QUE se êsses prodígios se confirmarem, Caboclo Laurindo conquistará o Prêmio Nobel de Medicina e terminará presidente da Fundação do Câncer no parque indígena dos peles-vermelhas dos Estados Unidos...

... QUE os foliões cariocas estão convencidos de que ou se acabará com o Ardovino ou o Ardovino acabará com o nosso Carnaval...

... QUE o empreguismo é uma das mais antigas tradições da política nacional e que sob êsse parlamentarismo que aí está muito se tem fortalecido e desenvolvido...

... QUE no Itamarati não há apenas cisnes e punhos de renda, mas igualmente galinhos de briga e unhas de gato, como ficou evidenciado na reunião ali realizada para discutir o Acôrdo do Açúcar...

Uma lúcida análise do problema comunista

DANTON JOBIM

FOI publicada ontem, num vespertino, a conferência que o general João Punaro Bley produziu, a 27 de novembro, nas homenagens aos militares mortos no cumprimento do dever, para defender a ordem democrática contra o assalto dos comunistas.

O Ministério da Guerra precisa divulgar amplamente o trabalho do excomandante da guarnição de Belo Horizonte. E' uma análise completa dos objetivos e da tática do comunismo em nossos dias. Um trabalho sério e convincente, que surpreende aos que não sabiam o general Bley tão inteligentemente informado sôbre o problema da penetração vermelha.

Geralmente o que temos visto por aí são ataques primários aos propósitos da extrema-esquerda. Bley foi enérgico e direto em sua implacável análise, mas foi lúcido. Não amontoou insultos contra os que participaram da revolta de 35, mas estudou o papel da doutrina e da ação comunistas na sociedade contemporânea.

Terá sido isto o que doeu na carne de seus adversários? Será por isso que êles o chamaram de fascista e traidor?

O GENERAL cita publicação recente do Ministério da Guerra soviético na qual se afirma que "uma das tarefas primordiais é o problema da decomposição das Fôrças Armadas e das Polícias do estado burguês". Dizem os especialistas da subversão: "Sua decomposição (das Fôrças Armadas), sua liquidação, sua destruição, só será possível pela luta física implacável".

E o próprio orador explica: mostra, assim, que o caminho que os comunistas desesperadamente procuram, para a execução de seus planos sinistros, "é o da desunião,, da desmoralização, da divisão das Fôrças Armadas e das Polícias, caminho que deverá ser intransigentemente barrado".

Irritou-se o autor da verrina contra o general Bley exatamente porque êste punha o dedo na ferida. E timbrou em desafiar o anticomunismo das Fôrças Armadas cobrindo de baldões o comandante da guarnição de Belo Horizonte, no momento mesmo em que êle denunciava a intenção comunista de desmoralizar as classes militares, a fim de facilitar o êxito da ofensiva vermelha.

NÃO pode ter sido a atitude de um verdadeiro democrata, preocupado com o alegado fascismo de um general, essa atitude assumida provocadoramente pelo colaborador ou redator da revista de Belo Horizonte. Um democrata, numa hora desta, não apedrejaria a honra do comandante da guarnição da capital mineira. Não podia querer desmoralizar o Exército na pessoa de um de seus generais em comando. Saberia que o Exército, como as demais corporações militares, tem responsabilidades certas e pesadas na preservação da ordem social e política, sendo a garantia máxima das instituições num momento de crise como o que atravessamos.

A CONFERÊNCIA do general João Punaro Bley é um documento que honra o seu autor e merece a mais ampla divulgação nas fileiras do Exército.

A Notícia em Flagrante

1 **O sr. Renato Archer, que fêz um fraquíssimo discurso de posse, teve uma concorrida solenidade de investidura no cargo de subsecretário de Relações Exteriores. Concorrida e honrosa, pois estavam presentes, além do chanceler, vários outros ministros de Estado e o próprio primeiro-ministro. A figura mais aplaudida foi a do marechal Eurico Dutra, ovacionado por quase cinco minutos.**

2 Só não compareceram seis ministros: os três militares, o da Viação, o de Minas e Energia, e o sr. Alfredo Nasser, da Justiça, que teve um ameaço de enfarte e se encontra acamado.

3 **Já está em sua residência, nesta cidade, o general Punaro Bley. Tem recebido a visita de solidariedade de inúmeros oficiais de tôdas as patentes.**

4 E' certo que, quando o general Punaro Bley estava fazendo sua conferência em Belo Horizonte, a luz da sala foi apagada por 5 vezes. E os pneus de muitos dos automóveis de pessoas que assistiam à conferência foram esvaziados. Atribui-se isso aos comunistas.

5 **Está correndo, nos meios militares, um manifesto de oficiais, desde general a major, e prestando inteira solidariedade ao general Punaro Bley.**

6 Não houve, como se noticiou, o propalado almôço de oficiais da Aeronáutica na Base Aérea de Santa Cruz, quando se teria declarado o sr. João Goulart inimigo n.º 1 e o sr. Leonel Brizola inimigo n.º 2 do Grupo de Caça. De qualquer maneira, a notícia causou inquietação.

7 **O autor da idéia da retirada do sr. Armando Sérgio Frazão da presidência do Instituto Brasileiro de Café é o próprio presidente da República. Não está satisfeito com a atuação do sr. Frazão ali. E' certo que o atual presidente do IBC não emplaca 62 no cargo.**

8 Não tem qualquer procedência a informação de que o general Magessi retiraria a sua candidatura ao Clube Militar. Ele concorrerá mesmo em contraposição ao general Peri Beviláqua. Os círculos militares do centro acham que, embora o general Beviláqua seja um brilhante oficial, o general Magessi conseguiria prolongar, na presidência do Clube, a política do general Paulo Tôrres, mantendo a agremiação afastada da política. Os partidários do general Beviláqua contestam, afirmando que no programa de JP há uma referência à necessidade de "manter o Clube afastado da política".

9 **Foi a São Paulo, em visita ao embaixador Assis Chateaubriand, o diplomata Gilberto Chateaubriand Bandeira de Melo.**

10 A declaração do ministro da Guerra sôbre a necessidade de manter o Clube Militar fora da política, retirando qualquer caráter político às próximas eleições para a diretoria da entidade, foi considerada uma ducha de água fria na candidatura do general Peri Beviláqua, que soltara uma ribombante proclamação "nacionalista", totalmente despropositada, pois todos os candidatos até agora falados são nacionalistas.

11 **Raramente se vê uma tarde de autógrafos tão brilhante como a que teve, anteontem, o embaixador Pascoal Carlos Magno, que lançava seu livro "Sol sôbre as palmeiras".**

12 Um grupo industrial norte-americano concluiu os planos de construção, no Brasil, de uma fábrica de brocas para sondas de petróleo. As brocas são as peças mais procuradas porque também são as que mais fàcilmente se gastam na sondagem petrolífera.

13 **Os exilados cubanos, sediados em Miami, cogitam da criação de um govêrno cubano no exílio, para lutar contra o regime de Fidel Castro a exemplo do govêrno de Formosa. Decidida a instituição dêsse govêrno, será estabelecida uma representação no Rio de Janeiro.**

14 O sr. Francisco Montoro prepara em sigilo a sua candidatura ao govêrno de São Paulo. Teria, nesse particular, o apoio do PDC, de sindicatos operários e do grupo industrial liderado pelo sr. Gasparian.

15 **O Departamento de Concessões do govêrno do Estado da Guanabara exigirá, no princípio do ano, o exato cumprimento do decreto que estabelece limite de passageiros nos ônibus, lotações, bondes e outros veículos de transporte coletivo. Uma turma fiscalizadora se incumbirá disso, punindo os recalcitrantes.**

16 O sr. João Goulart passará o Ano Nôvo no Rio e não em São Borja, como se acreditava. Deverá chegar à Guanabara hoje a fim de receber os cumprimentos de ministros de Estado pela passagem do ano.

COBRANÇA DA CONTRIBUIÇAO BANCARIA

A partir do próximo dia 2 de janeiro de 1962, terá início, em todo o país, a cobrança de contribuição bancária, correspondente ao primeiro semestre de 1962.

No Estado da Guanabara, as guias para recolhimento de tributo serão fornecidas pela Segunda Subdiretoria das Rendas Internas, Palácio da Fazenda, 4º andar, sala 411.

Os bancos, casas bancárias e sociedades de crédito, financiamento e investimentos, que até o dia 10 (dez) do próximo mês de janeiro, não efetuarem o recolhimento da contribuição devidos ficarão sujeitos ao pagamento da multa Cr$ 5.000,000 (cinco mil cruzeiros).

A VIDA NOS LIVROS

R. J.

Carolina 'gente bem'

NÃO era lógico que a ex-favelada Carolina sumisse de circulação depois das oito edições de "Quarto de Despêjo". Seus amigos e protetores não permitiriam isso. Resultado: Carolina escritora está de volta. Mas "Casa de Alvenaria" (Livraria Francisco Alves) não oferece o mesmo interêsse do livro estreante.

Não me refiro àquela área de interêsse criada mèramente pela publicidade. Por êsse lado seria natural que um segundo livro de Carolina Maria de Jesus despertasse menos atenção que o primeiro, surgido na crista de uma novidade sentimentalmente explorável. A prêta apanhadora de papéis havia contado, num diário que se garantiu de sua lavra, o cotidiano triste da vida do morro. Organizada a campanha promocional, ficou notória da noite para o dia. Ricos e remediados foram levados a ler o depoimento sôbre "o lado de lá", que apesar de ficar no Morro do Canindé (São Paulo), em seus pensamentos situava-se muito longe, tão longe como um vilarejo no interior da Índia.

O mal escrito e medíocre diário de Carolina teve o mérito de alarmar a sociedade para a situação miserável dos favelados em todo o país. Não era, a "média" dêsse alarma, mais uma reportagem preparada por alguém de fora, mas o minucioso registro de alguém que protestava em seu nome e naquêle da população favelada. Algo diferente, inédito, como se vê. Os mestres da publicidade não tiveram problemas na conquista da opinião pública para uma causa tão humana e justa.

Transformado "Quarto de Despejo" no maior "best seller" de 1960, Carolina melhorou de vida. Deixou o barraco de sala — quarto — cozinha da rua A, no Canindé, para ir morar numa casa de tijolo, assobradada, com sala, saleta, dois quartos, cozinha, quintal e jardim. Como a glória tem seus percalços, a "escritora", agora apontada na rua com admiração, pelo homem comum, perde a liberdade de movimento. Não lhe faltam "padrinhos" e "afilhados"; os primeiros manobrando-a, os outros pedindo-lhe favores. Curioso, a propósito, o desabafo do homem que "descobriu" Carolina — repórter Audálio Dantas —, na apresentação de "Casa de Despejo": "Preciso dizer que tudo fiz para evitar êsse envolvimento, mas não consegui. A própria Carolina, algo inebriada com o sucesso, constituiu obstáculo. Diziam-lhe que eu estava querendo ser seu dono. Ela deixa claro em muitos registros de seu diário que acreditou nos conselhos dêsses amigos de última hora. (...) Conserve aquela humildade ou melhor, recupere aquela humildade que você perdeu um pouco — não por sua culpa — no deslumbramento das luzes da cidade".

O escasso interêsse que despertará, penso eu, "Casa de Alvenaria" entre os leitores do campeão "Quarto de Despejo" decorrerá das próprias informações ali contidas, sôbre a fase de ascensão financeira e literária da autora: suas alegrias e decepções ao contato com "o mundo dos ricos".

Fôsse Carolina uma escritora talentosa, e sua pouca instrução seria em parte compensada pelos atrativos de uma prosa espontânea (gramaticalmente incorreta, mas sincera), de momentos artísticos (como os versos de muitos sambas de morro). O livro deverá ser lido como complemento do outro — um complemento dispensável, mas certamente muito humano. Quem se comoveu com o calvário da preta paupérrima não deixará de simpatizar com o seu êxito pontilhado de desânimos e apreensões.

HOJE: Poesia e "twist" nos últimos lançamentos da Editôra do Jovem. Dirce Araújo Jorge, Maria Alice, Cláudio Murilo, Pedro Franco, João Paulo e Gilberto Barbalho estarão às 17 horas na Livraria São José autografando seus novos livros e dançando o nôvo ritmo.

ARTES

ANTÔNIO BENTO

Prêmios do Salão Mineiro

JÁ demos há dias, desta coluna, notícia da inauguração do XVI Salão de Belas Artes da capital mineira, que ficará aberto até o próximo dia 11 de janeiro.

Concorreram à competição 65 artistas, que apresentaram 420 obras. Foram apenas selecianados 136 trabalhos, entre desenho, pintura, gravura e escultura.

Como acontece no Rio de Janeiro e em São Paulo (como também nos salões modernos da Europa), na seção de pintura, dominaram os informais, apesar do prêmio ter sido concedido a uma artista que vem procurando uma pesquisa mais de caráter geométrico, a pintora Diva Rolla. Também nas seções de gravura e desenho, há mais trabalhos informais, com raros abstratos geométricos ou figurativos. Os prêmios foram concedidos, respectivamente, a Válter Gomes Marques, e a Helena Maria Beltrão de Barros.

Na seção de escultura, o prêmio foi conferido a um figurativo expressionista, Francisco Stockinger.

Diva Rolla é uma jovem artista carioca, que vem expondo relativamente há pouco tempo, e seu prêmio foi uma surprêsa geral, pois concorreu com grandes nomes da pintura nacional. Êste é seu primeiro prêmio de maior importância; aqui no Rio, tem participado do Salão Nacional e das exposições do Círculo dos Amigos da Arte.

Helena Maria Beltrão de Barros, apesar de bastante jovem, é uma artista bem conhecida por sua participação no Salão Nacional, sendo seu prêmio esperado por quase todos que viram o Salão mineiro desde a seleção inicial. O ano passado tirou nesse mesmo Salão, o 2.º prêmio de desenho, e no Salão do Paraná a Medalha de Prata.

Válter Gomes Marques é também um artista jovem, do curso de gravura do MAM, do Rio de Janeiro, tendo exposto nestes dois últimos anos, sempre com o grupo do atelier de gravura dêste Museu.

Francisco Stockinger, primeiro prêmio de escultura, é um artista rio-grandense, bastante conhecido por sua participação em inúmeras exposições nacionais que vem recebendo em seu Estado. Participa da VI Bienal, e seu nome foi bastante cotado para o prêmio de escultura dessa internacional.

Êsses são os artistas que receberam os primeiros prêmios no Salão mineiro, que vem se firmando como um dos mais representativos do país.

Notas

RETRIBUO cordialmente os votos de Feliz Natal e de Próspero Ano Nôvo enviados por artistas, galerias e leitores a êste colunista.

O PIANISTA norte-americano Agustin Anievas classificou-se em 1.º lugar no Concurso Internacional Dimitri Mitropoulos, realizado recentemente no Metropolitan Opera House de Nova Iorque. O vencedor do certame executou, na ocasião, a "Rapsódia Sôbre Um Tema de Paganini" de Rachmaninoff, acompanhado pela Orquestra Filarmônica de Rochester. Os concorrentes norte-americanos brilharam na competição, levantando ainda as terceira e quarta colocações. A pianista argentina Marta Pariente obteve o 2.º lugar. Agustin Anievas é conhecido no Brasil, onde já realizou vários concertos.

SEGUNDO informa a ANSA, o crítico de arte americano Frederic Mason Perkins, falecido em Nova Jersey, que morou durante trinta anos na cidade de Assisi, na Itália central, deixou seu inteiro patrimônio aos pobres dessa cidade. Trata-se da importância de 920.000 dólares, que distribuída à todos os pobres de Assisi, os quais (em consideração da limitada população daquela localidade) são poucas centenas, permitiu um Natal alegre e um efetivamente venturoso 1962...

SEGUNDO um despacho de Milão, a cantora Maria Callas, atacada de sinusite, não pôde cantar, no Teatro Scala de Milão, onde está sendo apresentada a ópera "Medea" de Cherubini, por ter-se submetido à uma operação cirúrgica no secto nasal. Ao saber da natureza da intervenção, correu imediatamente o boato de que se tratava de uma operação para corrigir a forma do nariz da grande soprano grega, que é sabidamente um tanto comprido. Mas êsse boato foi logo desmentido; trata-se mesmo de sinusite, aliás em forma leve. A cantora estará em condições de retornar à sua atividade artística em poucos dias.

Caos social

AFRÂNIO LAGES
(Senador — UDN — Alagoas)

O INSTITUTO Industrial Alemão, uma organização de empregadores da Alemanha Ocidental, em recente divulgação dá conta da excepcional situação que desfruta a indústria do país e atribui como uma das maiores causas do milagre econômico do após-guerra a ausência de greves. Dados estatísticos revelam que, em média, no ano de 1960, um ano difícil para a indústria de outros países europeus e da América, um operário da Alemanha Ocidental perdeu menos de um minuto do seu tempo de trabalho por motivo de greves. Apenas ocorreram ali 26 greves naquêle ano, envolvendo 17.000 trabalhadores e custando 38.600 dias de trabalho. Tais cifras, se comparadas com as de outros países, como por exemplo, os Estados Unidos, onde no mesmo período foram deflagradas 3.300 greves com a participação de 1.400.000 operários e custando cêrca de 20.000.000 de dias de trabalho, justificam plenamente a tese do Instituto Industrial Alemão com respeito ao miraculoso desenvolvimento econômico da Alemanha Ocidental.

Entre nós, como um revide à Constituição de 1937 que considerava a greve e o "lock-out" recursos anti-sociais, o constituinte de 1946 inscreveu na Carta constitucional vigente a greve como um direito, deixando ao legislador ordinário a tarefa de regular-lhe o exercício. Quinze anos são passados e, até hoje, o Poder Legislativo não concluiu a votação de qualquer projeto de lei regulador do exercício do direito de greve. Continua a matéria a ser regida por um decreto-lei anterior à reconstitucionalização do país, eivado de disposições de constitucionalidade duvidosa e invocado apenas como processo intimidativo contra os grevistas que, aliás, não lhe guardam o menor temor, conscientes da fôrça ponderável que representam na vida política do país. Nos últimos tempos estamos, quase diàriamente, assistindo a deflagração de greves insinuadas ou estimuladas por elementos que detêm altos postos na administração pública e que terminam com a concessão de vantagens bem maiores das que realmente seriam devidas aos seus participantes. E fato curioso é que até greve de Juízes da Justiça do Trabalho, que tem a atribuição de prevenir e resolver os litígios entre patrões e empregados, já houve no Brasil.

E' verdade que à espiral inflacionária com a constante elevação do custo-de-vida pode ser creditada uma grande percentagem da paralisação de atividades industriais no Brasil como recurso usado pelos trabalhadores para obter o reajustamento salarial e novas condições de trabalho. Mas não se pode desconhecer que, na maioria dos casos, tais reivindicações encontrariam acolhida nos dissídios coletivos suscitados perante à Justiça especializada e com a indiscutível vantagem de não acarretar a mínima perda de horas do trabalho. O desconhecimento dos recursos legais postos às mãos dos trabalhadores é obra de desagregação social fomentada por agitadores ou por políticos que se apoderam dos sindicatos para mantê-los a serviço de seus interêsses imediatistas.

A regulamentação do exercício do direito de greve não pode ser protelada por mais tempo sob pena de submergirmos no caos social. Legítima conquista da classe obreira a greve não deve continuar a servir de instrumento nas mãos de uma minoria insignificante para fins políticos e sim como um meio de atendimento de suas justas reivindicações. O exemplo da Alemanha Ocidental é de ser seguido para que possamos alcançar a almejada estabilidade econômica. Ao Congresso Nacional cabe dar ao Brasil um diploma legal escoimado de excrescências demagógicas, regulando o exercício do direito de greve com os olhos voltados para os interêsses comuns dos operários e da pátria.

Carta do leitor

Salvação ainda está nas Fôrças Armadas

«LI o artigo intitulado «O Exército em seu lugar». Mais uma vez me convenço de que, escrever em jornais não é tarefa fácil, pois, orientar um povo que vive completamente desorientado é missão dificílima e o jornalista, o verdadeiro jornalista, tem que ser, antes de tudo psicólogo para, convivendo com o povo, sentir os anseios dessa massa que muitas vêzes não tem capacidade para pensar, para resolver seus problemas, para se orientar como perfeito cidadão» — Quem diz isso, em carta, é o leitor José Cândido Mayrink, de Rio Casca (MG) que prossegue:

«É verdade que essa quantidade não pequena de pessoas que se dizem jornalistas e que tudo fazem, de acôrdo com os seus interêsses, para confundir, para desorientar, para trazer a cizânia, para trazer a divergência ao povo que, no final de contas, acaba sofrendo, acaba padecendo, acaba sendo vítima das conseqüências funestas.»

NAO VOTOU

"O modesto escrevinhador destas deixou de propósito de votar nos candidatos à Presidência da República, nas eleições passadas — prossegue — e é escusado que me estenda mais, dizendo dos motivos da minha repugnância a todos os candidatos passados. Não há pretensão da minha parte, é que o motivo está na cara. Tenho lido, como disse, os seus ótimos artigos e o do meu colega Maurício de Medeiros, ilustre professor da Faculdade Nacional de Medicina, sem lisonja e com a franqueza necessária, devo declarar que o artigo em questão expressa, com muita fidelidade, a situação do Exército.

SALVAÇÃO

Ainda acredito que a salvação está nas Fôrças Armadas. Não sou militarista, apenas um simples cidadão que, exercendo uma profissão que deveria ser sacerdócio, mas que deveres biológicos (o pão) me obrigam a exigir algo em compensação ao meu trabalho. Aí vai um paralelo muito fraco, a minha profissão é a do militar. Muitos sabem cumprir o dever, um número não pequeno, infelizmente, se desvia, tornando-se indigno da carreira. Muitos, por vaidade, tomam o caminho errado, outros sugestionados por uma linguagem sofística, vão, em boa-fé, também para o êrro" — disse ainda entre outras coisas, o leitor José Cândido Mayrink.

Sindicato fornecerá alimentos

O Sindicato dos Empregados no Comércio Hoteleiro e Similares fornecerá alimentação para os estabelecimentos hospitalares do govêrno federal sediados nesta cidade. Em assembléia, foi homologado o acôrdo entre o Sindicato e o Ministério da Saúde, ficando decidido que sòmente os elementos sindicalizados poderão trabalhar.

Informando que a firma Pereira Júnior perdeu a concorrência, na competição com o Sindicato, porque pretendia empregar trabalhadores não sindicalizados, o sr. Rui Alves Guimarães, presidente da entidade, afirmou que o fato constituiria flagrante violação nas leis do país.

FOLCLORE HOJE NAS LARANJEIRAS

Por iniciativa de seu diretor executivo, sr. Edson Carneiro, a Comissão Nacional de Folclore oferecerá logo mais, à noite, para os inúmeros apreciadores das coisas de nossa terra, o espetáculo de Pastoral, no qual será apresentado o "Baile Pastoril do Maranhão".

Essa demonstração folclórica, que terá lugar na sede do Liceu Franco-Brasileiro, na Rua das Laranjeiras, 13, contou, também, com a colaboração desta entidade para a realização de tal espetáculo.

Nova tarifa de energia elétrica

O ministro de Minas e Energia, sr. Gabriel Passos, determinou a criação de um Grupo de Trabalho para examinar o problema das tarifas de energia elétrica, de modo "que se atendam, de acôrdo com a lei, as necessidades das emprêsas privadas, sem ferir a prioridade do interêsse nacional".

O GT terá prazo de 30 dias para conclusão de seus trabalhos, que incluem a formulação de um plano para tombamento das inversões das emprêsas, estabelecendo normas de uniformidade que estarão em vigor até à constituição da Eletrobrás.

CONSTITUIÇÃO

O Grupo de Trabalho será presidido pelo coronel Paulo Veloso, titular do Conselho Nacional de Águas e Energia Elétrica, sendo integrado pelos engenheiros Paulo Azevedo Romano e Emílio Carvalho Tavares de Matos, da Divisão de Águas do MME; do sr. Benedito Dutra, da Central Elétrica de Furnas, e de um representante do sindicato dos empregados das companhias concessionárias de eletricidade.

EX-PRACINHAS GANHARAO EMPRÉSTIMOS

Os ex-pracinhas poderão obter empréstimos na Caixa Econômica, em dinheiro, no montante de 100 por cento do valor atribuído, até o limite de Cr$ 1.500 mil. Nesse sentido foi enviada circular a tôdas as Caixas, contendo instruções para concessão de empréstimos hipotecários para aquisição de casa própria aos ex-combatentes.

A amortização será feita no prazo de 20 anos, com juros de 12 por cento ao ano, devendo os interessados apresentar documentação hábil, fornecida pelas autoridades militares, que comprove sua participação em operações de guerra, como incorporado da FEB ou da FAB, ou na qualidade de tripulante da Marinha de Guerra ou Mercante Nacional.

Pessoal de Seguros está unido

A exemplo dos securitários cariocas, os empregados nas companhias de seguros e de capitalização de São Paulo e Paraná deram prazo até o dia 5 para que os empregadores se pronunciem sôbre o aumento salarial reivindicado pela classe: 60 por cento com um máximo de vinte mil e o mínimo de oito mil cruzeiros com um salário profissional de 16 mil cruzeiros e a gratificação de 250 cruzeiros por ano de serviço.

A alegação do pessoal dos seguros é de que o atual acôrdo se expira dia 31 e diante da crescente alta do custo-de-vida torna-se necessária a fixação dos novos padrões de vencimentos, como já foi feito para outras categorias profissionais. Na Guanabara, os empregadores ofereceram 45 por cento para os salários até 10 mil cruzeiros e 30 por cento para os ordenados que ultrapassarem àquela importância.

Pessoal da 'Light' força abono

Os Sindicatos dos Trabalhadores em Bondes, Telefones, Energia Elétrica e Produção de Gás da Guanabara, São Paulo, Estado do Rio, Santos, São Vicente, Guarujá, Cubatão e Vitória, promoverão, simultâneamente, assembléias no próximo dia 3, a fim de traçarem as diretrizes da campanha em favor de uma melhoria salarial.

Os empregados dos diversos setores do "Grupo Light" visam a conquistar um abono de emergência na base de 20% (já pleiteado e indeferido pelos empregadores), que será acrescido de mais de 5%, que terão direito a partir do próximo 1.º de janeiro.

S. A. Diario Carioca
FUNDADO EM 17 DE JULHO DE 1928

Diretor Presidente: ARNON DE MELLO
Diretor Vice-Presidente: DANTON JOBIM
Diretor-Gerente: ULYSSES MARINHO
Diretor Comercial: ZELIO VALVERDE

Sede: AV. RIO BRANCO, 25, sobreloja

Presidência	43-3094
Diretoria ...... 43-6465 e	43-3930
Administração	23-4681
Publicidade	23-3939
Secretaria	43-5539
Chefe da Redação	43-5574
DC-Revista	23-4437
Esporte	23-4472
Relações Públicas	23-3763
Polícia .... 23-3239 e	23-5082
Circulação	23-3442
Oficinas e Revisão	43-5809

São Paulo: Barão de Paranapiacaba, 61, 4º, grupo 23. — Telefones: 32-5841 e 35-6286
Belo Horizonte: Av. Afonso Pena, 774, 3.º and., sala 308. Tel. 4-8544
Niterói: Av. Amaral Peixoto, 60, sala 611 — Tel.: 2-7893
Pôrto Alegre: Rua Caldas Júnior, 128, 1.º and. sala 4. — Tel.: 8771

ASSINATURAS
Brasil e países da convenção postal

Semestral	Cr$	600,00
Anual	Cr$	1.000,00
(Outros países):		
Semestral	Cr$	1.000,00
Anual	Cr$	2.000,00

DC-Brasília
Diretor: ELIAS DE OLIVEIRA JR.
Edição brasiliense (vespertina) do DIARIO CARIOCA. Sede: Avenida W-3 n.º 6, sobreloja — Plano-Pilôto. Fones: 2-1533 e 2-1838. Caixa Postal n.º 442

Panorama Econômico NO BRASIL E NO MUNDO

Outros produtos

O volume das exportações de outros produtos brasileiros — que não café — está crescendo ràpidamente. Podemos informar com segurança que êle será provàvelmente de 180 milhões de dólares a mais do que o registrado no ano passado. Até novembro último já assinalava um aumento de 150 milhões de dólares e, não fôra a crise política motivada pela renúncia do sr. Jânio Quadros, o total seria cêrca de 300 milhões de dólares maior do que em 1962.

Nova Associação

A emprêsa Máquinas, Mineração, Metalurgia S. A. estabelecida na capital mineira, vem de associar-se ao grupo holandês Hovers, para a construção, na Cidade Industrial de Santa Luzia, em Minas Gerais, de uma fábrica destinada à produção de equipamento para a indústria de mineração.

Tipo de mangueira

A Cia. Good Year do Brasil estabelecida em São Paulo, vem desenvolvendo em suas fábricas um nôvo sistema de fabricação de mangueiras, considerando como verdadeiramente revolucionário no gênero. Além de outros requisitos, o nôvo tipo de mangueira é mais econômico, possui maior leveza, resistência e alta flexibilidade.

Dupont nega

A gigantesca emprêsa química Dupont, dos Estados Unidos, negou que houvesse proposto a aquisição da Courtaulds, fábrica britânica de raion, produtos químicos e tintas. Como se recorda, a Imperial Chemical Industries ofereceu 190 milhões de libras esterlinas pela Courtaulds. A Dupont informou, agora, não ser verdadeira a notícia de que estaria preparando uma contraproposta.

Iugoslávia-EUA

A Iugoslávia e os Estados Unidos, segundo a agência de notícias Tanjug, assinaram hoje um acôrdo de crédito a longo prazo mediante o qual a Iugoslávia comprara 500.000 toneladas de trigo e 30.000 toneladas de óleo comestível, por um total de 45.000.000 de dólares. (UPI-DC)

Contra o Japão

Cuba decidiu suspender sua invocação do artigo 35 do Convênio Geral de Tarifas Aduaneiras e Comércio (Gatt) contra o Japão, segundo anunciou, hoje, nesta cidade a diretoria da GATT.

A breve nota diz que os dois países observarão, doravante, tôdas as provisões do convênio. Cuba pertencia a um grupo de 14 países que exerciam discriminação contra as importações japonêsas de conformidade com o artigo 35.

A recente reunião dos ministros de Comércio dos Países membros do GATT aqui realizada, pediu a êstes quatorze países que desistissem de recorrer ao artigo 35, e os observadores acolhem a decisão de hoje como primeiro indício de uma atenuação das medidas comerciais discriminatórias contra o Japão. (UPI-DC)

Siderurgia nacional

UMA previsão das perspectivas de expansão da siderurgia brasileira, nos próximos anos, parece indicar que nosso país, por longo tempo, manterá o domínio da produção latino-americana. Em 1960, fabricamos 2,282 milhões de toneladas de artigos de aço e estima-se que, ao se encerrarem os balanços do ano corrente, a produção terá crescido para 2,5 milhões de toneladas.

A meta da satisfação integral das necessidades internas do país está prevista para 1965, quando estaremos produzindo cêrca de 4,6 milhões de toneladas. E até 1970 admite-se que, com tôdas as usinas em funcionamento, a produção brasileira de aço terá atingido a 7 milhões de toneladas.

Os números a seguir dão uma idéia da posição atual brasileira em relação aos demais produtores latino-americanos (ano de 1960): Brasil, 2,282 milhões de toneladas; Argentina, 252.934; Colômbia, 172.334; Chile, 450.699; México, 1.473.651; Peru, 50 mil; Uruguai, 9.738; Venezuela, 46.688. O total é, portanto, de 2.456.053 toneladas, ligeiramente superior à produção brasileira. Já para 1965, a evolução se apresenta da seguinte maneira: Brasil, 4,6 milhões de toneladas; Argentina, 1,572 milhão; Colômbia, 300 mil; Chile, 650 mil; México, 2,6 milhões; Venezuela, 870 mil e Peru, 130 mil.

Não obstante, a produção de aço brasileira em têrmos "per capita", o que é um índice do desenvolvimento econômico das nações, é extremamente baixo. Assim, na base de quilo de aço produzido por habitante, situamo-nos em 29 quilos, contra 484 quilos dos Estados Unidos, 388 quilos da Grã-Bretanha, 373 quilos da Austrália, 308 quilos do Canadá, 126 quilos da Itália e 162 quilos do Japão. O próprio México, embora tenha uma produção bruta inferior em 40%, aproximadamente, ao Brasil, supera-nos quando se trata de consumo "per capita": produz 34 quilos de aço por habitante.

Até agora, porém, a produção siderúrgica nacional estêve restrita à Companhia Siderúrgica Nacional (Usina de Volta Redonda), que liderava um restrito grupo de outras emprêsas de porte ligeiro, das quais porém se destacava a Companhia Siderúrgica Belgo-Mineira.

O parque está, todavia, em franca fase de expansão com a construção das usinas mais importantes da Cosipa (Companhia Siderúrgica Paulista) e Usiminas (Usinas Siderúrgicas de Minas Gerais), e de outras menores, como a Aço-Sul, a Aço-Norte e outras no Norte, Centro e Sul do país.

URSS-Chile

Uma missão comercial soviética, e sob a chefia do dr. Drobiask, retomou as tratativas com o Departamento Chileno de cobre a fim de adquirir 300.000 toneladas métricas de cobre chileno num período de 5 anos.

A transação prevê o fornecimento de 36.000 toneladas de barras de cobre e de 25 mil toneladas de fio eletrolítico por ano.

As negociações tiveram início no ano passado mas foram interrompidas por os soviéticos não aceitarem a condição de pagamento em dólares. (ANSA-DC)

Créditos suícos

Várias emissões de obrigações são previstas na Suíça para o próximo ano. Algumas destinadas ao financiamento de importantes trabalhos para a produção suíça de energia elétrica, outras para empréstimos a sociedades estrangeiras não será inferior ao 5% enquanto que para empréstimos internos será na base de 4%. (ANSA-DC)

Café em N. York

Coberturas de fim-de-ano, estimuladas em parte pela procura de torrefatores no mercado de entrega imediata, em Nova Iorque, fizeram com que o café brasileiro se mantivesse em alta no curso de operações moderadamente ativas. Os cafés suaves e africanos não ofereceram notas de interêsse.

No mercado de entrega imediata se observou a melhor demanda registrada em bastante tempo, porém sua influência nos preços não foi importante.

O Santos 4 fechou inalterado a 34 centavos a libra-pêso. (NPI-DC)

Pesca no Brasil

Em confronto com os índices de 1958, a produção pesqueira de 1959, verificada no país, acusou um aumento de 38.201 toneladas, ou seja: 253.100 toneladas contra 214.899. Quanto ao valor da produção, houve um acréscimo de 1.374.847.000 cruzeiros.

A produção global é integrada por várias espécies, dentre as quais figuram crustáceos, moluscos, mamíferos aquáticos e quelônios. As maiores quantidades de pescado cabem aos Estados do Rio Grande do Sul, São Paulo, Maranhão, Rio de Janeiro e Guanabara. De acôrdo com os dados do Serviço de Estatística da Produção, do Ministério da Agricultura, em 1958 existiam no país, exercendo a profissão de pescadores, 223.783 pessoas, das quais 30.786 eram menores de 18 anos. Do total, 221.890 eram brasileiros, 915 portuguêses e 978 de outras nacionalidades.

Ridícula a safra de trigo ante o consumo

Para uma necessidade da ordem de 2 milhões e 400 mil toneladas de trigo — a quanto monta a quantidade prevista para o abastecimento nacional do grão no próximo ano — a safra tritícola nacional está estimada em apenas 150 mil toneladas.

Tais estimativas foram referendadas pelo próprio ministro da Agricultura na portaria baixada que determina os preços mínimos para o cereal e fixa as cotas de trigo estrangeiro de cada moinho em 1962, destinadas a suprir a enorme deficiência da produção interna.

COMERCIALIZAÇÃO

Determina a referida portaria, no referente à comercialização, que após o término do livre comércio, em 31 de janeiro e até 31 de março, o govêrno federal adquirirá todo o trigo nacional que lhe fôr oferecido pelos produtores, nos têrmos do parágrafo 1º do art. 23 do decreto n. 47.491, alterado pelo de n. 51.339.

O Serviço de Expansão do Trigo, por seu turno, promoverá a distribuição do trigo nacional adquirido pelo govêrno, entregando-o em substituição ao produto importado, ao preço de venda dêste, acrescido das despesas a que estaria sujeito para seu recebimento, tais como quebras, desestiva, fretes de pôrto ao moinho etc.

PREÇOS MINIMOS

Os preços mínimos assegurados aos triticultores, na safra 1961-62, variam entre 1.650 cruzeiros para o grão de pêso hectolítrico igual a 84, até 1.230 cruzeiros para o de pêso hectolítrico igual a 65, por 60 quilos de trigo a granel, são, limpo e sêco.

A fração igual ou superior a meio ponto será considerada ponto acima, sendo despresada a fração inferior a meio ponto.

ENSACADO

Tais preços mínimos se entendem como vigorantes na sede do município onde estiver localizada a propriedade do produtor. Quando o produto fôr negociado ensacado, à opção do vendedor, os preços serão acrescidos no valor correspondente à sacaria, até o limite máximo de 100 cruzeiros por saca, quando nôvo.

Problemas agravam-se no Mercado Europeu

BRUXELAS — A França e a Alemanha Ocidental estão realizando, a partir de ontem, esforços para superar o estancamento das gestões sôbre a política agrícola que apresentou ao Mercado Comum Europeu uma crise que talvez seja a mais grave em seus quatro anos de existência.

Os ministros das seis nações componentes do Mercado — França, Alemanha, Itália, Bélgica, Holanda e Luxemburgo — reunem-se hoje, em Bruxelas, para o reinício das negociações interrompidas desde sábado.

1º DE JANEIRO

O mercado comum entrará, no dia primeiro de janeiro, na segunda de suas três fases quadrienais preliminares que ulteriormente oferecerão o estabelecimento de uma completa união aduaneira e uma comunidade econômica das seis nações.

A passagem para a segunda fase é vital, porque então ficará eliminado o vigente direito ao veto que os Estados membros do pacto possuem. O direito será substituído pelo voto majoritário das seis nações.

Segundo o tratado de Roma de 23 de março de 1957, que criou o mercado comum, não poderá haver passo atrás uma vez iniciada a segunda fase. No entanto, a França se nega a permitir isto até que tenha solução a pendência sôbre tarifas aduaneiras e a política de três dias para haver um acôrdo antes da data marcada para o início dessa fase.

Se para o dia primeiro do ano não estiver resolvido o impasse hoje existente, é também provável que fiquem interrompidas as negociações para a admissão da Grã-Bretanha no grupo dos países.

SUSTENTAÇÃO

A disputa é sustentada principalmente pela Alemanha e pela França. Esta última, grande exportadora de carne, trigo, produtos lácteos e outros ligados à agricultura, quer que seus excedentes de produção do campo gozem da mesma franquia de entrada na Alemanha que as exportações industriais alemãs desfrutam na França. Porém, o govêrno de Bonn está comprometido a proteger seus próprios agricultores e teme um dumping francês de produtos do campo.

Soube-se que o presidente da França, Charles De Gaulle, ordenou à sua delegação que se mantenha inflexível em sua atitude.

Espera-se que as conversações durem dois dias, esta semana, com uma interrupção de sábado até têrça-feira, quando serão reiniciadas. Alguns funcionários franceses acreditam que haverá necessidade de realização de difíceis negociações durante muitas semanas até que as discrepâncias possam ter solução.

APOIO À ALEMANHA

A Alemanha Ocidental, aparentemente com apoio da maioria ou de todos os demais filiados ao Mercado Comum, considera que se obteve bastante progresso nas reuniões anteriores ao Natal para facilitar, antes do último dia do ano, uma declaração unânime de que a comunidade passa para sua segunda fase.

Os franceses insistem obstinadamente, não obstante, em que um mero acôrdo em princípio não é suficiente.

Querem um acôrdo concreto sôbre o "Fundo de Garantia e Orientação Agrícola" projetado para financiamento de uma política agrícola comum.

Os representantes franceses insistem em que essa classe de acôrdo e o preço que pedem para a criação de uma comunidade econômica. — (UPI-DC)

Odontologia abre inscrições dia 2

NITERÓI — A Faculdade Fluminense de Odontologia abrirá na próxima têrça-feira as inscrições para o exame vestibular de 1962, que ficarão abertas até o dia 20, das 9 às 16,30 horas, na Rua Visconde de Morais, 101. O currículo a partir de 1962 será de quatro anos.

O Diretório Acadêmico Mário Badan informou, ontem, que os candidatos deverão apresentar os seguintes documentos, todos com firmas reconhecidas: atestados de vacina, de sanidade física e mental e de idoneidade moral; fichas modelos 18 e 19, ambas em duas vias; certificados de conclusão dos cursos ginasial e científico, também em duas vias, cada; fotocópias autenticadas da carteira de identidade, da certidão de nascimento e da prova de quitação com o serviço militar, além de três retratos 3x4.

PAGAMENTO DO IMPÔSTO SINDICAL DAS EMPRÊSAS HIDRO E TERMELÉTRICAS

Em cumprimento ao disposto no artigo 605, da Consolidação das Leis do Trabalho, aprovada pelo decreto-lei nº 5.452, de 1º de maio de 1943, o SINDICATO DAS INDÚSTRIAS DE ENERGIAS HIDRO E TERMELÉTRICAS DO ESTADO DA GUANABARA avisa às emprêsas hidro e termelétricas, sediadas nos Estados: da Bahia, do Espírito Santo, do Rio de Janeiro e do Distrito Federal, que o prazo para pagamento do Impôsto Sindical começará no início de janeiro próximo, indo até o término do referido mês.

As guias para ser recolhido êsse tributo ao Banco do Brasil poderão os interessados obtê-las na secretaria dêste Sindicato, na Av. Rio Branco, 138 — 11º andar.

Depois de 31 de janeiro, o Impôsto Sindical da classe só poderá ser pago com multa.

Rio de Janeiro, 18 de dezembro de 1961.

GABRIEL PEREIRA
Presidente

PAGAMENTO DO IMPÔSTO SINDICAL DAS EMPRÊSAS DE INDÚSTRIAS DE FERRO E SIDERURGIA

Em cumprimento ao disposto no artigo 605, da Consolidação das Leis do Trabalho, aprovada pelo decreto-lei nº 5.452, de 1º de maio de 1943, o SINDICATO DA INDÚSTRIA DO FERRO (SIDERURGIA) DO ESTADO DA GUANABARA avisa às emprêsas de indústrias de ferro (siderurgia), sediadas nos Estados: do Rio de Janeiro, do Espírito Santo, de São Paulo, de Mato Grosso e da Guanabara, que o prazo para pagamento do impôsto sindical começará no início de janeiro próximo, indo até o término do referido mês.

As guias para ser recolhido êsse tributo ao Banco do Brasil poderão os interessados obtê-las na secretaria dêste Sindicato, na Av. Rio Branco, 138 — 11º andar.

Depois de 31 de janeiro, o Impôsto Sindical da classe só poderá ser pago com multa.

Rio de Janeiro, 18 de dezembro de 1961

RICARDO JAFET
Vice-Presidente em exercício na Presidência

Convênio para estudo do café

Conforme convênio ontem assinado, o Instituto Brasileiro do Café e a Fundação Getúlio Vargas passarão a trabalhar em conjunto nos estudos teóricos relativos à economia cafeeira.

Essa cooperação técnica será efetivada através de assistência recíproca e de troca de informações entre as duas instituições, tendo por objetivo a sistematização dos dados coligidos dentro dos conceitos específicos da contabilidade social.

CARACTERÍSTICAS

O referido convênio, na sua fase mais objetiva, propiciará uma estreita colaboração no estudo do material resultante do levantamento estatístico sôbre a cafeicultura, que o IBC já está realizando.

Tal pesquisa visa a determinar as características econômico-sociais da nossa cafeicultura e está sendo processada em mais de 2.500 propriedades rurais nos Estados do Espírito Santo, Minas, Rio de Janeiro e Paraná.

RESPONSÁVEIS

O desenvolvimento e dinamização do acôrdo ficarão a cargo do sr. Ronaldo Costa, chefe do Departamento Econômico do IBC, e do economista Julian de Magalhães Chacel, diretor de pesquisas do Instituto Brasileiro de Economia.

CONGRESSO DE ENGENHEIROS AUTOMOBILISTICOS

Juntamente com delegados dos EE. UU., Canadá, México e Argentina, representantes do Brasil debaterão, no próximo dia 11 de janeiro, na cidade de Detroit, assuntos que visam a solucionar problemas ligados à engenharia automobilística e que se relacionam com o desenvolvimento dêsse tipo de indústria em nosso país. O conclave será realizado em comemoração ao Dia Pan-Americano da famosa "SAE", Society of Automotive Engineers (Sociedade de Engenheiros Automobilísticos), entidade fundada em 1905 e que tem a finalidade de servir aos campos de interêsse dos engenheiros das indústrias automobilísticas de todo o mundo. A parte do temário correspondente à apresentação e discussão de problemas atinentes às indústrias automobilísticas dos países latino-americanos será presidida por um representante brasileiro, o sr. Alario Paris, da Mercedes-Benz do Brasil.

RFF melhora

Quatrocentos e quarenta milhões de cruzeiros seriam aplicados, no decorrer de 1962, numa etapa de melhoria dos serviços de passageiros e cargas nas estradas de ferro incorporadas à Rêde Ferroviária Federal.

Dessa verba, constante do Orçamento da República, 360 milhões serão aplicados, em ferrovias diversas, para aquisição de novos carros e vagões.

Oitenta milhões serão vinculados, especificamente, à Rêde Ferroviária do Nordeste, sediada em Pernambuco, para compra de vagões e carros de passageiros, além de recuperação de vagões pertencentes àquela estrada de ferro nordestina.

POLITICA NOS ESTADOS

Prefeito de S. André continuará afastado

SAO PAULO — O juiz Felizardo Calil denegou o pedido de segurança impetrado pelo prefeito de Santo André, sr. Osvaldo Gimenez, contra o ato da Câmara Municipal que o afastou do cargo.

O magistrado negou, também, a arguição de inconstitucionalidade do artigo 4.º da Lei 3.528, com base no qual a Câmara decretou o impedimento do prefeito Gimenez, que continuará afastado do cargo.

CP AGRADECE A JANGO

O governador Carvalho Pinto telegratou ao presidente João Goulart agradecendo a liberação da verba para o Departamento Nacional de Estradas de Ferro. O dinheiro será empregado em diversos trechos que interessa diretamente ao Estado. (TRP-DC)

GINASIO EM PONTA GROSSA

CURITIBA — O governador paranaense, Nei Braga, assinou decreto criando o ginásio industrial da cidade de Ponta Grossa, cujo início de funcionamento está previsto para o próximo mês de maio. O nôvo estabelecimento de ensino será dotado de instalações modernissimas. (TRP-DC)

VERBA DO AUMENTO

FLORIANOPOLIS — O governador Celso Ramos autorizou a abertura do crédito especial de Cr$ 150 milhões, a fim de fazer face às despesas com o recente aumento de vencimentos do funcionalismo estadual. (TRP-DC)

NOVOS MUNICÍPIOS

FLORIANOPOLIS — O presidente da Assembléia Legislativa do Estado de Santa Catarina comunicou ao Plenário a publicação do decreto criando novos municípios no Estado. O assunto vem sendo comentado nos meios políticos, que se movimentam na formação de coligações partidárias, visando as eleições de prefeitos e vereadores das novas comunas. (TRP-DC)

Registrado o PTB de Paracambi

NITEROI — O Tribunal Regional Eleitoral concedeu registro para o diretório municipal do PTB em Paracambi, o mais nôvo dos municípios fluminenses. O diretório tem como presidentes de honra o governador Roberto Silveira e o candidato do PTB do Estado, sr. Badger Silveira.

Presidido pelo sr. Antônio Botelho, o diretório é integrado também pelos srs. Dair Mota da Silva, Salvador Ferreira Branco, Otávio Alves Nogueira Filho, José Ferreira, Arlindo da Costa Brunner, Sebastião Soares, Antônio Carlos César do Vale, José Antônio Barbosa, Haroldo Avelino da Silva, Osório Tomás dos Santos, Mário Werneck e Luciano Alonso da Fonseca.

Mercados e Cotações

Câmbio livre

Abriu, ontem, o mercado de câmbio financeiro, com os bancos particulares vendendo o dólar a Cr$ 360,00 e comprando a Cr$ 345,00 e a libra a Cr$ 1.011,00 e a Cr$ 969,00, respectivamente. No mercado comercial o dólar regulou para importação a Cr$ 315,00 e a libra a Cr$ 885,00 e para exportação a Cr$ 300,00 e a Cr$ 843,00, respectivamente. O Banco do Brasil vendia o dólar, no mercado de câmbio livre, a Cr$ 307,00 e comprava a Cr$ 300,00, exclusivamente para importação e exportação.

Durante o dia, o dólar passou a vigorar, no mercado financeiro, a Cr$ 365,00 para venda e a Cr$ 350,00 para compra e a libra a Cr$ 1.025,00 e a Cr$ 983,00, respectivamente. Para importação o dólar regulou, no mercado comercial, a Cr$ 315,00 e a libra a Cr$ 882,00 e para exportação a Cr$ 300,00 e a Cr$ 842,00, respectivamente.

Fechou irregular.

Câmbio manual

O dólar regulou no mercado de câmbio manual e "negro" a Cr$ 395,00 para venda e a Cr$ 385,00 para compra.

Mercado Financeiro

Os bancos particulares afixaram as seguintes taxas:

	Venda Cr$	Compra Cr$
Libra	1.011,00	969,00
Dólar	360,00	345,00
Fr. francês	73,48	70,42
Fr. suíço	83,43	79,95
Lira	0,580	0,556
Fr. belga	7,23	6,93
Schilling	13,97	13,39
Escudo	12,65	12,13
Marco	90,05	12,13
Florim	100,00	95,86

Mercado Comercial

Os bancos particulares afixaram as seguintes taxas para importação e exportação:

	Import. Cr$	Export Cr$
Libra	885,00	843,00
Dólar	315,00	300,00
Fr. suíço	73,00	69,52
Escudo	11,07	10,54
Fr. francês	64,30	61,24
Fr. belga	6,33	6,03
Lira	0,508	0,484
Schilling	12,22	11,64
Marco	78,80	75,04
Floim	87,54	83,35

Câmbio livre

O Banco do Brasil para as compras relativas às exportações de café afixou as seguintes taxas:

PARA CAFÉ

	Cr$
Dólar	300,00
Libra	842,700
Franco belga	6,0270
Franco francês	61,230
Franco suíço	69,525
Lira	0,4835
Libra irlandesa	800,565
Coroa sueca	57,930
Coroa dinamarquesa	41,467
Escudo	10,500
Coroa norueguesa	42,135
Schilling	11,625
Pêso uruguaio	27,000
Marco	75,060
Florim	83,340

DÓLAR CONVÊNIO

O Banco do Brasil cotou o dólar de Convênio do Chile, Argentina e Rússia a Cr$ 300,00. Nos outros convênios o dólar vigorou a Cr$ 285,00.

O dólar fiscal foi fixado ao preço de Cr$ 310,77.

Bôlsa de Valores

Funcionou ontem a Bôlsa de Valores em condições ativas, registrando-se negócios mais desenvolvidos em diversos papéis em movimento. As apólices da União, as Obrigações do Reaparelhamento Econômico, as do Tesouro Nacional Grau I, 6 e 7 por cento, as de Guerra Grau III e as Municipais ficaram estáveis e sem alteração apreciável. As ações de bancos regularam estáveis e inalteradas. As ações da Brahma preferenciais, Cigarros Sousa Cruz, Mesbla e Belgo Mineira regularam estáveis e com os preços em alta, mantendo-se as demais sem alteração digna de registro. Foram vendidos durante os pregões 72.392 títulos, no valor vendável de Cr$ 97.393.490,00. Venderam-se letras de importação do Banco do Brasil, na importância de Cr$ 4.390.000,00. As letras de câmbio das Cias. Credibras, Fides e Finco S. A., negociadas em Bôlsa, renderam Cr$ 14.785.892,50, como se vê a seguir.

Vendas de ontem

Unidão		Cr$
178	D. Emis. prot.	870,00
53	Idem Emp. Ant.	900,00
3000	D. Emis. pt. Caut. (Pecuárias)	875,00
200	Reajustamento	870,00
	Obrigações	
153	Reaparelh. (1952)	700,00
253	Idem (1953)	770,00
50	Grau I - 6%	870,00
83	Idem 7%	870,00
21	Grau III - 6% de Cr$ 1000	870,00
60	Idem de Cr$ 5000	4.500,00
	Municipais	
638	Lei 820 P-A	605,00
1700	Idem	610,00
41	Idem P-B	585,00
150	Pref. de Belo Horizonte	200,00
	Bancos — Ações	
100	Brasil	1.780,00
1490	Idem	1.800,00
481	Comércio Nom.	300,00
10000	Comercial e Agrícola do Brasil	200,00
	Companhias	
50	Globo Cia. de Seg. Gerais	2.020,00
420	Fab. de Tec. São Pedro de Alcântara Nom.	250,00
818	Petropolit. Nom.	250,00
1670	Idem port.	260,00
100	Brasileira de Gás	328,00
300	Brasileira de Petr. Ipiranga pref.	910,00
17500	Bras. de Vidros	1.000,00
592	Brahma Ord.	830,00
87	Idem	840,00
1500	Brahma pref.	810,00
401	Idem	820,00
190	Idem	825,00
134	Idem	830,00
87	Idem	840,00
5	Idem	845,00
230	Cig. S. Cruz port.	3.950,00
633	Idem	4.000,00
400	Cimento Aratu	3.300,00
2000	D. Garcia Import.	3.000,00
2500	D. de Santos pt.	138,00
2170	Idem	140,00
500	Ferro Brasileiro	2.400,00
10	Fosforita Olinda	1.000,00
200	Kibon Ord.	410,00
200	Idem	415,00
50	Luz e Fôrça Hulha Branca Ord.	400,00
50	Idem pref.	400,00
100	Mesbla pt.	320,00
590	Idem	330,00
1000	Idem	335,00
994	Min. Minerva S. A. Ord. Port.	5.450,00
100	Petrobrás pref.	240,00
5094	S. Carlos Min. S. A. Ord. Port.	5.445,00
600	S. P. Alpargatas	305,00
200	Idem	398,00
225	B. Mineira Nom.	4.100,00
100	Idem portador	4.180,00
1433	Idem	4.200,00
100	Idem	4.205,00
823	Idem	4.210,00
80	Mannesmann pref.	2.950,00
110	Sid. Nacional	850,00
75	Idem	900,00
2250	Brasil Bolívia de Petr. pref.	135,00
400	Idem	140,00
80	Vale do Rio Dôce Nom.	3.500,00
50	Idem port.	4.450,00
4000	Willys Ov. Ord.	89,50
500	Idem	90,00
	Debêntures	
33	Petrobrás	900,00
11	Idem de Cr$ 400	360,00
	L. Hipotecárias	
100	Bco. E. Guanabara	620,00
	Alturas	
56	Apls. L. 220 P-A	610,00
24	Idem P-B	585,00
	L. de Importação	
Cr$ 5.000.000	Bco. Brasil V. 19-3-62	87,80

Letras de Câmbio

		Cr$
CREDIBRAS		
Cr$ 3.000.000	225 dias	85,200
FIDES S. A.		
Cr$ 1.000.000	187 dias	87,54
Cr$ 1.000.000	194 dias	87,07
Cr$ 250.000	213 dias	85,80
Cr$ 1.200.000	218 dias	85,47
Cr$ 1.000.000	224 dias	85,07
Cr$ 400.000	234 dias	84,40
Cr$ 1.000.000	230 dias	84,07
Cr$ 500.000	246 dias	83,60
Cr$ 1.700.000	247 dias	83,53
Cr$ 1.500.000	263 dias	82,47
Cr$ 250.000	269 dias	82,07
Cr$ 200.000	278 dias	81,47
Cr$ 700.000	293 dias	80,47
Cr$ 600.000	438 dias	70,80
Cr$ 1.000.000	468 dias	68,80
Cr$ 1.500.000	498 dias	66,80
FINCO S. A.		
Cr$ 50.000	133 dias	92,611
Cr$ 200.000	174 dias	89,608
Cr$ 500.000	240 dias	85,667
Cr$ 150.000	320 dias	68,944
Cr$ 500.000	550 dias	67,153

Café

O mercado de café disponível funcionou ontem sustentado e com as cotações inalteradas. Os possuidores deram ao tipo 7, a base anterior de Cr$ 450,00 por 10 quilos e durante os trabalhos não houve vendas. Fechou inalterado.

O movimento verificado foi o seguinte: Entradas 18.223 sacas, sendo 840 pela Leopoldina: 1.350 pela Marítima e 16.033 pela estrada de rodagem. Embarques 5.588 sacas, sendo 5.338 para a Europa e 250 para a Africa. Existência ...... 1.253.822. Café despachado para embarques 23.706 sacas.

Açúcar

O mercado de açúcar funcionou ontem estável e sem alteração na tabela de preços.

Entradas 30.347 sacos, sendo .. 27.047 do Estado do Rio e 3.300 de Sergipe. Saídas 15.000. Existência 130.523 sacos.

COTAÇÕES POR 60 QUILOS

Branco-cristal	Cr$	1.542,00
Mascavinho	Cr$	1.495,00

Algodão

O mercado de algodão em rama funcionou ontem firme e com as cotações inalteradas.

Entradas não houve. Saídas 400. Existência 39.530 fardos.

COTAÇÕES POR 10 QUILOS

Entrada,	Próxima Cr$	Futura Cr$
Fibra longa		
Seridó tipo 3-4	2.200,00	2.350,00
Fibra média		
Sertões tipo 3-4	2.030,00	2.050,00
Ceará tipo 3-4	2.000,00	2.050,00
Fibra curta		
Matas tipo 3	1.850,00	1.900,00
Paulista tipo 5	1.900,00	1.950,00

Pérsio de Moraes

Sibele de Moraes e filhos, convidam os amigos e parentes para a missa de 7.º dia que será celebrada em intenção de PÉRSIO DE MORAES, hoje, dia 29 de dezembro de 1961, sexta-feira, às 8 horas, na Igreja Nossa Senhora da Ajuda, — Praça Carmela Dutra — Ilha do Governador.

NERVOSOS Prof. MAURICIO DE MEDEIROS — Consultório: Rua da Quitanda, 3 — salas 811 e 812, às 2as., 4as e 6as., de 9 horas ao meio-dia. — Marcar hora tôdas as manhãs. Fone: 22-5941

RAIOS-X Dr. Victor Côrtes
Exames radiológicos em residências
TOMOGRAFIAS
Diàriamente das 8 às 11 e das 14 às 17 horas
RUA ARAUJO PORTO ALEGRE, 70
9.º andar — Tel.: 22-5330

TÔDAS AS SEXTAS-FEIRAS, ÀS 20,30 HORAS, OUÇAM NA
Rêde Mayrink Veiga-Tupi
O ALEGRE E RECHEADO DE PRÊMIOS
"CAMINHÃO DA SORTE"
UM PRESENTE DE
"PRAIANINHA" e "CONHAQUE DE ALCATRÃO DE S. JOÃO DA BARRA"

AUTO VIACÃO SANTO ANTÔNIO
OFERECE-LHE BOA VIAGEM PARA CAMPOS
HORÁRIO:
RIO-CAMPOS: 05.00; 07.00; 08.00; 10.00; 13,00; 16.00; 21.00 e 23.00.
NITEROI-CAMPOS: 06.00; 09.00; 11,00; 12.00; 14.00; 18.00; 22.00 e 24.00.
CONFÔRTO, SEGURANÇA E RAPIDEZ

AMANHA
30/12/1961 (SÁBADO)
«ZONA NORTE»
(Período das 12h00 às 16h00)

TIJUCA E ANDARAI
RUAS — Clemente Falcão, Conde de Bonfim, Dona Delfina, Dr. Otávio Kelly, Engenheiro Ernani Cotrim, Fernandes Vieira, França Júnior, General Espírito Santo Cardoso, Gonçalves Maia, Guaxupé, João Alfredo, Maria Amália, Mário Barreto, Oliveira da Silva, Palmira, Pinto Guedes, Radmaker, Uruguai; Avenida Maracanã; Praça: Itororó, Xavier de Brito e Travessa Dutra Rodrigues.

«SUBURBIOS DA CENTRAL»
(Período das 12h00 às 16h00)

MEIER
RUAS — Amaragi, Ararangi, Backauser, Barão de São Borja, Bueno de Paiva, Caetano de Almeida, Carijós, Carolina Santos Dias da Cruz, Galdino Pimentel, Intendente Cunha Meneses, José Veríssimo, Leite Ribeiro, Nilda, Particular, Pedro de Carvalho, Piranga, Professor Everardo, Vilela Tavares e Travessa Comendador Felipe.

CASCADURA (JACAREPAGUA)
RUAS — Cândido Benício, Clarice Gross, Comendador Pinto, Professor Francisco Gifoni, Teles e Largo do Campinho.

(Período das 12h00 às 17h00)

VAZ LOBO E VICENTE DE CARVALHO
RUAS — Alice de Freitas, Fernandes Leão, Lima Drumond e Vaz Lôbo.

ANCHIETA
RUA — Motorista Luís Abreu e Avenida Nazaré.

CAMPO GRANDE
ESTRADAS — do Mendanha, do Pedregoso e da Posse.

«SUBURBIOS DA LEOPOLDINA
(Período das 12h00 às 16h00)

BONSUCESSO E RAMOS
RUAS — Adolfo Manes, Aureliano Lessa, Bitencourt, Sampaio, Cajuípe, Itajubara, Joana Fontoura, Miguel Ferreira, Piancó, Piumbi, Professor Lacê, Sabaúna, Sargento Silva Nunes, Tangará, Teixeira Franco, Uranos; Avenidas: dos Democráticos, Nova Iorque, Paris e Roma.

«ESTADO DO RIO»
(Período das 12h00 às 15h00)

NILOPOLIS (OLINDA)
RUAS — Adauto Miranda, Carlos Gentil Homem, Carlos de Sousa Fernandes, Corina Padrez, Coronel José Muniz, Emancipação, Fernandes Mendes, Melo Sampaio, Monsenhor Felipo, Nilo Peçanha, Paulo Melo, Rodrigues Alves, Serra Pulchério e Venceslau Brás.

SERVIÇOS DA RIO LIGHT S.A. EM SEU BENEFÍCIO

TEATRO

Paulo Francis

Noticiário

O TEATRO da Praça não recebeu auxílio do SNT em virtude da campanha pró-Clóvis Garcia de alguns, a maioria, de seus empresários. Outra emprêsa prejudicada, pelo mesmo motivo, foi o Santa Rosa. O sr. Edmundo Moniz, entretanto, achou justo dar trezentos mil cruzeiros a Jaime Costa, canastrão emérito, sem companhia, porque êle apoiou o retôrno do sr. Moniz ao SNT. Voltamos ao pleno regime do favoritismo. A única solução é esperar a queda do inimigo número 1 do teatro brasileiro, o sr. Oliveira Brito, ministro da Educação (?) — Sábato Magaldi, que já foi crítico do DC, atualmente em "O Estado de São Paulo", pretende voltar a residir no Rio, onde certamente continuará funcionando como crítico de teatro — Uma das primeiras estréias de 1962: "As Espertezas de Escapino", de Moliere, em tradução de Carlos Drummond de Andrade, pelo Teatro da Praça, em direção de Roberto de Cleto — Parece assentada a vinda de Roger Planchon e sua companhia, com um repertório que inclui Brecht e Gogol, entre outros. Viria também Vivien Leigh com um repertório ridículo, "A Dama das Camélias", entre outras. Aliás, nunca veio um elenco inglês ao Brasil. Seria lamentável se o primeiro nos maltratasse com banalidades como Dumas e semelhantes. — Teresa Raquel irá para Paris por alguns meses. Outra que seguirá: Natália Timberg. Uma que lá está: Elisabeth Gallotti. Um que voltou: Napoleão Moniz Freire. Outro que viajará, João Bitencourt. O teatro brasileiro está, aparentemente, invadindo Paris. Do jeito que as coisas vão aqui o remédio é mesmo dar o fora. — O Teatro Jovem encenará, em breve, "Chapéu de Sêbo", de Francisco Pereira da Silva — Paschoal Carlos Magno patrocinará um festival de amadores, em janeiro, em Pôrto Alegre. Paschoal está voltando à atividade, autografando livros, badalando em geral.

SOCIEDADE

Jean Pouchard

Dia 6 o casamento de Astrid na Candelária

NA manhã de ontem o sr. Osvaldo Penido, estacionava o seu Mercedes Benz em frente ao cine Miramar e saía quase correndo em direção ao edifício onde reside o sr. Juscelino Kubitschek, na Av. Delfim Moreira. E' que o senador JK recebia um grupo de amigos para um almôço e, como quase sempre acontece, o sr. Penido estava atrasado.

•

A ELEGANTE srta. Wanelly Waleska dos Santos Belo tomando banho de sol, em Ipanema, acompanhada do humor de Leon Eliachar.

•

NA paulicéia, o sr. Adhemar de Barros será homenageado amanhã com um almôço pelos deputados do seu partido.

•

Estou sabendo que o governador Leonel Brizola tem um encontro marcado com o governador Carvalho Pinto. O encontro sucederá na primeira quinzena de janeiro e o governador gaúcho ficará três dias em São Paulo.

•

DICK Farney iniciará com o próximo ano uma temporada em Punta del Este. Quem também tem encontro marcado com esta simpática cidade uruguaia é o jovem pianista Luizinho Eça.

•

ONTEM, um grupo "top" de nossa sociedade aconteceu num jantar chá-chá-chá no "Jirau". Domingo eu conto no suplemento do DIARIO CARIOCA.

•

INEGAVELMENTE uma das senhoras mais bonitas e elegantes da sociedade carioca é a sra. Luís Mac Dowell da Costa. A elegância é um estado de espírito e o vestuário funciona apenas como complemento.

•

QUASE todos os jornais confirmando a notícia que publiquei logo que o sr. Adhemar de Barros chegou da Europa. Êle será candidato a deputado para puxar legenda para o seu partido.

•

O "MAITRE" Luís dando os últimos retoques para o "reveillon" do Fred's, que acontecerá com "show" de Machado e tudo.

•

A BONITA Marta Rocha, a nossa eterna "Miss" Brasil, esperando para breve a visita da cegonha.

•

NA posse do sr. Renato Archer no Itamarati uma coisa todos comentaram: "Como foi aplaudido o marechal Dutra"..

•

ALMOÇANDO no "Bife de Ouro" em companhia do sr. Samuel Wainer, o discutido capitão Galvão.

•

SERÁ na Candelária o casamento da srta. Astrid Monteiro de Carvalho com o jovem Pedro Alberto Guimarães; dia 6.

•

O CASAL Harry Stone continua nos "States" e só pretende voltar ao Rio depois do "reveillon".

•

O CASAL Carlos Teixeira convidando um grupo de juscelinistas para o "reveillon" que promoverá em sua residência. E' que a família JK estará presente.

•

A ELEGANTE srta. Veroca Fontoura, filha do movimentado sr. Dirceu Fontoura, está com catapora.

•

CARTÃO natalino dos mais simpáticos foi o que me enviou o cômico Grande Othelo. "Merci".

•

MÁRCIA e Maristela Kubitschek estiveram presentes ao baile de formatura da Escola Politécnica. E' que um dos formandos era o jovem Rodrigo Lopes, que é futuro genro do senador JK.

•

POR hoje é só. Não é tarefa nada fácil escolher aquelas que foram as mais elegantes de 61. (Tehau).

O cartão de Boas Festas que o casal Alfredo Tomé enviou ao colunista e a todos os seus amigos, está provocando muitos comentários

REGISTRO

ANIVERSARIOS

FAZEM ANOS HOJE:

SENHORES:

Prof. Marcelino de Lacerda; Américo Ludolf; Mário de Almeida Santos; Antônio Acioli Lins; José Soares de Oliveira; Luís Viriato da Fonseca Galvão; Ézio de Paula Barbosa; J. Câmara Filho; Eduardo Caseli Guimarães; Pedro Paulo da Rocha; Antônio Joaquim de Sousa; Cláudio Pereira da Silva; Eduardo Debois Vieira; Válter Ribon e Adair Fróis Teixeira.

— Transcorreu ontem o aniversário do sr. Francisco Vieira de Alencar, alto funcionário do Banco do Brasil.

SENHORAS:

Aniversaria hoje, a senhora Ondina Guerreiro André, funcionária do HSA.

COMEMORAÇÕES

Os Cirurgiões Dentistas de 1961 da Faculdade de Odontologia da Universidade do Brasil movimentam-se para dar cumprimento ao vasto programa de festas que culminará com o ato de formatura. Setenta e dois são os componentes da Turma ora aprovada por aquela Faculdade e o programa elaborado é o seguinte: Dia 4 de janeiro às 19 horas: Ato solene de agradecimento e louvor na Sinagoga Copacabana, na rua Capelão Alvares Silva n.º 15; Dia 6, às 17,30 horas: Solenidade espírita, dirigida por Shiriel de Oliveira Pinto, no Grupo Espírita André Luís, na rua Jiquiba n.º 139 — Maracanã; Dia 9, às 9,30 horas: Missa solene em Ação de Graças, na capela do Mosteiro de São Bento, na rua D. Gerardo n.º 40; Dia 10, às 21 horas: Solenidade da colação de grau, no Teatro Municipal do Rio de Janeiro, tendo como patrono o sr. Herbert Moses, presidente da A. B. I. e como paraninfo o professor Roberto Alvares Armando.

— Os bacharéis da turma de 1911 da antiga Faculdade Livre de Direito vão comemorar, amanhã, o 50.º aniversário de formatura, com um almôço festivo e missa solene, em memória dos colegas falecidos. A comissão organizadora solicita aos colegas que se comuniquem, com urgência, com o decano da turma, J. da Silveira Serpa, escritório na rua do Carmo 21 sala 708 — telefones 31-3099 (dias úteis, das 16 às 17 horas) ou 37-2322 (pela manhã e à noite), para as adesões.

CINEMA

G.& R. Santos Pereira

Proteção cambial

O GRUPO Executivo da Indústria Cinematográfica elaborou, com base em meticulosos trabalhos do economista Jacques Deheinzelin, e de seus assessores, um importante estudo sôbre a revisão do tratamento cambial e tarifário dispensado à importação de filmes cinematográficos. Segundo êle, a importação de filme estrangeiro goza de tratamento privilegiado, pois "além de as cópias "master" ou "lavander" entrarem no país sem cobertura cambial, livre dos ônus decorrentes da Instrução n. 204, da SUMOC (depósito prévio), ainda goza de uma tarifa aduaneira baixa. Assim é que, enquanto o produtor nacional paga 10% de tarifa sôbre a matéria-prima de que necessita (filme virgem), tarifa essa que se reajusta automàticamente, na medida em que o dólar fiscal é reajustado, o produtor estrangeiro paga uma tarifa fixa de Cr$ 1,50 por metro".

"Há assim — prossegue o documento do GEICINE — uma evidente distorção, que dificulta não só a produção nacional de filmes cinematográficos, como a própria copiagem de filmes estrangeiros em laboratórios brasileiros, uma vez que as companhias distribuidoras, por fôrça da elevação do custo da matéria-prima (filme virgem) para copiagem no país, tendem a preferir importar tôdas as cópias do exterior, pois a taxação sôbre o filme impresso permanece inalterada. Torna-se, portanto, imperiosa a revisão das tarifas específicas dos materiais do item 37-07 (lei aduaneira). No entanto, trata-se de artigos incluídos na Lista-III (Brasil) do acôrdo geral sôbre Tarifas Aduaneiras e Comércio (GATT), aprovada pelo Decreto Legislativo n. 14, de 25 de agôsto de 1960 e mandado executar pelo decreto número 48.911, de 31 de agôsto de 1960. Assim, devem ser providenciadas as medidas necessárias para que as renegociações com o GATT sejam feitas com urgência".

"Como se trata, porém, de providências por sua natureza demorada e levando em conta as informações dos representantes do Conselho de Política Aduaneira e da Carteira de Comércio Exterior, procuraremos utilizar as medidas de alcance mais imediato, tanto no setor cambial, como tarifário, para, revendo o tratamento atualmente dispensado à importação de filme impresso, dar condições de competição ao filme brasileiro.

"Considerando que o produtor nacional, para fazer um filme de 2.500 metros, em regime de grande economia, gasta cêrca de 12.000 metros de filme virgem negativo, e tomando-se por base os preços de US$ 0,38 por metro para o filme virgem colorido e US$ 0,10 por metro para o filme virgem prêto e branco, teremos que o dispêndio total será de US$ 4.560,00 no caso do filme colorido e US$ 1.200,00 no caso de filme prêto e branco. Sòmente de tarifa o produtor nacional pagará Cr$ 39,37 (10% mais 5% de Cr$ 262,46 — dólar fiscal), por dólar, ou seja: Cr$ 179.527,20 no caso do filme colorido e Cr$ 47.244,00, no caso de filme prêto e branco. Tais valores representam apenas o impôsto alfandegário e a taxa de despacho aduaneiro, não incluindo o custo da moeda estrangeira.

"A importação de um filme impresso (pronto para exibição nos cinemas) é feita sem cobertura cambial e sem o recolhimento do depósito prévio a que se refere a alínea "b", item II, da Instrução n. 204, de 13-3-61, da Superintendência da Moeda e do Crédito. Sendo a tarifa específica, o importador, por um filme de cêrca de 2.500 metros, em média, paga apenas Cr$ 2.500,00 no caso do negativo, e Cr$ 3.750,00 no caso do positivo. A êsses valores deve-se acrescentar a importância relativa à taxa de despacho aduaneiro (5% "ad-valorem"), a qual, de acôrdo com os preços registrados pela CACEX, atingem os seguintes montantes em cruzeiros, para os diversos tipos de filmes:

PRETO E BRANCO

	Por filme
cópia positiva	Cr$ 3.280,80
"dupe positive"	Cr$ 8.001,90
"dupe negative"	Cr$ 10.498,40

COLORIDOS

cópias comerciais, base mínima por metro:

"technicolor"	Cr$ 10.498,40 por filme
"eastmancolor", "ferraniacolor", "agfacolor", etc.	Cr$ 9.842,30 por filme

"A disparidade é flagrante e deve ser corrigida, pois verifica-se que o valor atribuído aos filmes impressos é bastante inferior ao mínimo gasto pelo produtor nacional para produção de um filme brasileiro".

Pròximamente publicaremos as soluções apontadas pelo GEICINE.

CARTAZ

TEATROS

DA PRAÇA (37-7003) — "A História da Mulher e da Vaca". De João Augusto.

•

SANTA ROSA (47-8641) — "Opo Apasipilapadopo". De Guilherme Figueiredo.

•

GINÁSTICO (42-4521) — "Castelo na Suécia". Comédia de Françoise Sagan. Pelo elenco da Companhia Tônia-Celi-Autran.

•

COPACABANA (57-1818) — "Você Pode Ser um Assassino". Comédia de Alfonso Paso. Com Susana Freyre.

•

CARLOS GOMES (22-7581) — "O Negócio e dá no pé". Revista. Com Silva Filho, Grande Otelo e Vera Regina.

•

MAISON DE FRANCE (52-8678) — "Festival de Comédia". Pelo elenco do Teatro dos Sete.

•

JARDEL (27-8712) — "O Dono da Casa". De José Wanderley e David Rocha.

•

DE BOLSO (27-3123) — "A Mãe do Belo Antônio". Com Dercy Gonçalves.

•

DO RIO (45-9061) — "Só de Quatro Pernas". Comédia de Nazareno Tourinho. Com Ribeiro Fortes e Valdir Maia.

•

DA TIJUCA (28-1039) — "Procura-se Uma Rosa". De Pedro Bloch, Vinícius de Moraes e Gláucio Gil.

•

NIGHT AND DAY (42-2119) (Buate) — "Vive Les Femmes" e o "Modern-Ballet" de Marina e Alberto. Produção de Carlos Machado.

•

FRED'S (57-9789) (Buate) — "Copa-Tow", de Carlos Machado.

•

GOLDEN-ROOM DO COPACABANA (57-1818).

•

RECREIO (22-8164) — "Um Varão Entre as Mulheres !!!". Comédia musical. Com José Vasconcelos.

•

NACIONAL DE COMÉDIA (22-0367) — "O Dono da Casa". De José Wanderley e David Rocha. Com Jaime Costa.

•

RIVAL (23-2721) — "E' na Base do Galo". Revista. Com Renata Fronzi.

•

DA PRAÇA (37-7003) — "Os Fuzis da Senhora Carrar". De Bertold Breckt. Com Teresa Raquel.

CINEMAS

LANÇAMENTOS

SÃO LUIS — "Teseu e o Minotauro", com Bob Mathias e Rosana Schiaffino. Proibido até 14 anos.

•

BRUNI (Flamengo) — "Festival de Maravilhas", de Walt Disney. (Censura livre).

•

IMPERIO — "Um Anjo Sôbre a Terra", com Romy Schneider. (Censura livre).

•

METRO PASSEIO, METRO COPACABANA, METRO TIJUCA, PAX, RICAMAR e PALÁCIO HIGIENÓPOLIS — "Atlântida", com Anthony Hall e Joyce Taylor. Proibido até 10 anos.

•

PALACIO — "Herança Selvagem", com David Ladd. (Censura livre).

•

ART PALACIO COPACABANA e ART PALACIO (Tijuca) — "No Mundo da Carochinha" e "A Ceia dos Veteranos", com o Gordo e o Magro (Censura livre).

•

VITÓRIA, MIRAMAR, MADRI, SANTA ALICE, AZTECA, RIAN, ALASKA, CARIOCA, AMÉRICA, ICARAÍ e ALAMEDA — "Os Três Cangaceiros", com Ronald Golias, Ankito e Grande Otelo. (Censura livre).

•

PLAZA, ASTORIA, OLINDA e MASCOTE — "O Pequeno Rouxinol", com Joselito. (Censura livre).

•

OPERA — "Sigfrid", com Sebastian Fischer (Proibido até 10 anos).

•

BRUNI (Copacabana), BRUNI (Senador Vergueiro) — "Cinderelo Sem Sapato", com Jerry Lewis. Horário: 2 — 4 — 6 — 8 e 10 horas.

•

BRASILIA — "Cinderelo sem Sapato", com Jerry Lewis (Censura livre).

•

CAPITOLIO — "O Mistério das Caveiras", com Eduard Franz. (Proibido até 18 anos).

•

FLORIANO — "Vitória dos Bravos". (Proibido até 14 anos).

•

ODEON — "O Vampiro e a Bailarina", com Helène Remy (Proibido até 18 anos).

•

PATHÉ e RIVIERA — "O Despertar do Vício", com Magali Noel e Monique Brienne. (Proibido até 18 anos).

•

MARACANA, LEOPOLDINA, NATAL, ROXY — "Revolta dos Bárbaros" (Proibido até 14 anos).

•

REX — "O Gavião e a Flecha", com Burt Lancaster (Censura livre).

•

SÃO JOSÉ, PIRAJÁ, GUANABARA, AVENIDA, MONTE CASTELO, MOÇA BONITA — "Robin Hood, o Invencível", com Richard Green (Proibido até 10 anos).

•

PRESIDENTE, BOTAFOGO, MELO, BONSUCESSO, MARAJÁ, CACHAMBI, HERMIDA, CENTRAL — "A Revolta dos Bárbaros" (Proibido até 14 anos).

ASTROLOGIA

Prof. Mirakoff

Cuide de política

HOJE, 29-12-1961 (sexta-feira) — Mantenha a liderança nos assuntos políticos e conquiste novos campos sociais.

ACONTECERÁ HOJE AO LEITOR:

Seguem-se as possibilidades felizes ou não de hoje, com horas e números promissores para os leitores nascidos em quaisquer dia, mês e ano dos períodos abaixo:

PARA OS NASCIDOS

ENTRE 23 DE DEZEMBRO E 20 DE JANEIRO (Capricórnio)

Benefícios do outro sexo e disposição agradável. 12, 14 e 16; 21, 22 e 24 (horas e números).

ENTRE 21 DE JANEIRO E 18 DE FEVEREIRO (Aquário)

Lua no seu signo tornar-lhe-á muito sensível as emoções. Controle-se para ter rendimento no trabalho. A ostentação e a soberbia, são fatídicas em nossa vida. 3, 13 e 22; 30, 31 e 40 (horas e números).

ENTRE 19 DE FEVEREIRO E 20 DE MARÇO (Peixe)

Transformações nos projetos, encontros felizes e possibilidades de sucesso social. 10, 12 e 12; 19, 20 e 21 (horas e números).

ENTRE 21 DE MARÇO E 20 DE ABRIL (Áries)

Atividades agora benéficas nos negócios. 7, 8 e 9; 16, 17 e 18 (horas e números).

ENTRE 21 DE ABRIL E 21 DE MAIO (Touro)

Mau dia para viagens marítimas e para encetar negócios. 7, 8 e 9; 16, 17 e 18 (horas e números).

ENTRE 22 DE MAIO E 21 DE JUNHO (Gêmeos)

Cansaço, desilusão e preocupação com o outro sexo. 19, 20 e 21; 26, 29 e 30 (horas e números).

ENTRE 22 DE JUNHO E 21 DE JULHO (Câncer)

Disposição para organizar pela manhã; à tarde será precária, com dores de cabeça. 9, 10 e 14; 16, 19 e 20 (horas e números).

ENTRE 22 DE JULHO E 22 DE AGÔSTO (Leão)

Obséquios de pessoas amigas. 16, 17 e 18; 61, 71 e 81 (horas e números).

ENTRE 23 DE AGÔSTO E 22 DE SETEMBRO (Virgem)

O dia não é de boas auspícios. É preciso meditação. 4, 3 e 6; 31, 41 e 51 (horas e números).

ENTRE 23 DE SETEMBRO E 21 DE OUTUBRO (Balança)

Espírito contraditório, incompreensão e aturdimento. 13, 17 e 19; 24, 26 e 37 (horas e números).

ENTRE 22 DE OUTUBRO E 20 DE NOVEMBRO (Escorpião)

Desastres sentimentais e apreensões. 9, 17 e 24; 53, 54 e 64 (horas e números).

ENTRE 21 DE NOVEMBRO E 21 DE DEZEMBRO (Sagitário)

Lutas interiores, natureza impulsiva. A tarde e a noite serão agradáveis. 16, 21 e 22; 83, 93 e 94 (horas e números).

JOVEM SOCIETY

Barão de Siqueira Jr.

Na festa do Jacobina, a morena de Miriam Rauche.

Promete "reveillon" do Copa

A BONITA Celina Afonseca Andrade reuniu em seu "flat" de Ipanema um grupo exclusivo da jovem guarda para papos, danças e uma deliciosa audição de violão no estilo "bossa nova", executada pela anfitriona, que soube receber com classe e "finesse". Disseram presença: Lucinha Néri, Ana Maria Salvatori, Luís Rocha Miranda, Jorge Maranhão, Fernando Dias e muitos outros. Foi uma noitada festiva e com lindos brotos na pista.

•

CONTARAM-ME que o casal da jovem guarda Celina Andrade e Luís Rocha Miranda anda fazendo grandes exibições de "cha-cha-chá" nos lugares em voga do Rio, com grande êxito e com um grupo de adeptos.

•

W JÁ o simpático Fernando Maris, outra noite, fêz uma demonstração de "twist", no Zum-Zum, obtendo grandes aplausos de alguns brotos que querem aprender com esse nôvo professor...

•

A ELEGANTE Maria Teresa Ribeiro vai noivar com Aldo Sitoni, que chegou, de Roma, com sacos de presentes de Papai Noel para conquistar mais a noivinha.

CHEGOU ao fim da linha o romance de Celina Afonseca Andrade com José Gonçalves Machado.

•

OUTRA que colocou um ponto final foi a belezoca Heloísa Burlamaqui, mas Lucinha Néri anda de namoricos com alguém, que o repórter não conseguiu saber...

•

O "REVEILLON" do Copa, que promete muito, com grandes surprêsas na pista, anunciadas pelo simpático Oscar Ornestein, terá uma mesa de pista com um grupo de brotos que irá animar a passagem do ano. Nessa mesa estarão: Lucinha Néri, Celina Andrade, Maria Teresa Magalhães, Luís Rocha Miranda, Cristiano Fonseca e outros.

•

O BROTO Anita Pitigliani, que estava interna no Regino Coeli, voltou para as férias copacabanenses, com grandes planos nas pistas das areias do Arpoador e Castelinho.

•

AQUELA garôta, na festa do Sion, estava com um vestido tão curto, tão curto,, que parecia mais uma saída de praia, do que uma sala comum...

NOS CLUBES

Nelson Jorge

Jequiá comemora 'niver'

FESTEJA no dia de hoje o Jequiá E. C., da Ilha do Governador, a data de sua fundação. Clube dos mais tradicionais da cidade, estará oferecendo aos seus associados e convidados um grande baile com gravata prêta, tendo como fundo musical o excelente conjunto de Ed Lincoln. Início às 23 horas.

•

"Melhores do Ano"

TAMBÉM logo mais, as 20 horas, na A. A. Vila Isabel o nosso colega Roberto Silva estará apresentando os "Melhores do Ano" do seu programa radiofônico "A Metropolitana nos Clubes". Entre os laureados vários amigos deste colunista como Joaquim Menezes", maitre" Rafael e Braga Filho.

•

Amada

NA CASA das Beiras, o Clube de Sub-Oficiais e Sargentos da Armada estarão comemorando mais um aniversário de fundação, com um grande baile a rigor, tendo como fundo musical a orquestra de Valdemar Spilman.

•

Espêlho

NO RIVIERA Clube, o Semanário "O Espêlho" estará oferecendo um coquetel pela passagem de seu segundo aniversário. "Merci" pelo convite.

Portela & Chuvisco

A ESCOLA de Samba da Portela oferecerá, no próximo dia 7 de janeiro, uma recepção aos diretores da revista "Chuvisco" em seu palco de ensaios. O convite foi formulado por intermédio do sr. Mário Saladini. A caravana partirá da porta do "Le Petit Clube".

•

Elegantes

MUITO bem escolhidas as "Dez Senhoras e Senhoritas" mais elegantes do confrade Jorge Guilherme, apresentadas ontem em sua coluna.

"Maison Rose"

HOJE na "Maison Rose" será escolhido pelo "papa" da nova geração, confrade José Carlos Gomes, o "Brôto do Ano". Na ocasião será servido um chá com início às 17 horas.

•

Mensagens

AGRADEÇO e retribuo os votos de feliz Ano-Nôvo dos amigos Rufino Borba, Luís Martins, Vasco da Gama, Diretoria do Monganha, alguém que esqueceu de assinar o nome e Saquarema Iate Clube.

Rápidas

NO PRÓXIMO domingo uma das mais queridas dos clubes cariocas estará festejando o seu aniversário. Trata-se do sr. Alvarino Fonseca. • — A festa que o presidente Newton Cunighan oferecerá a todos os presidentes e à Crônica Social deverá ser uma das mais belas do ano.

Srtas. Sônia Regina Fernandes e Solange Dutra Mota, duas das mais elegantes tijucanas

PASSATEMPO

R. Portella

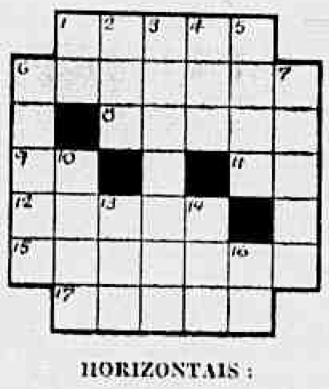

HORIZONTAIS:

1 — Confusão de vozes ou de línguas (fig.)
6 — Martelar, dar repetidas pancadas.
8 — Cheiro agradável.
9 — Número indivível.
11 — Grito de dor.
12 — Dar mugidos.
15 — Convidar; seduzir.
17 — Atordoar.

VERTICAIS:

1 — Amuado.
2 — Narração, por escrito, do que se disse ou fêz numa sessão ou assembléia.
3 — Burro pequeno.
4 — Repetição do som.
5 — Sacerdote budista entre mongois e os tibetanos.
6 — Nevoeiro (especialmente no mar).
7 — Despontar no horizonte.
10 — Fêmea do mulo.
13 — Bastante de greda macia, com que se escreve no quadro-negro.
14 — Zombava.
16 — Vento, aragem.

RESPOSTA DO N.º ANTERIOR

HOR.: Neblina — Oriá — Um — Mar — Ala — Ulvo — Atro — Aça — Aba — Ia — Edil — Sinuoso. VERT.: Nome — Era — Biruta — Lã — Nulo — Amo — Avoado — Ir — Açaí — Talo — Ajs — Bis — Eu.

MADRUGADA

Mister Eco

Pequenina lembrança

O NEGÓCIO, como sabeis, não está para brincadeiras. Os presentes natalinos foram sumindo, sumindo e sumiram. A vasqueirice das tradicionais lembranças provocou até protesto público do Leon Eliachar, dirigido a todos os faltosos. Quem, em anos anteriores, mandava máquinas de escrever, rádios transistores, relógios, leitões e perus assados, uísque e champanha, se limitou ao envio de cartões muito michurucas, contrabalançando o pêso das tarifas postais. Outros, nem isso.

Há pessoas, entretanto, às quais, por mais apertado esteja o cinto, não podemos deixá-las no esquecimento. Fazemos, então, a nossa lista de gastos reduzidos, cortando daqui, suprimindo dali e, com papel enfeitado e fitinha colorida, valorizamos o conteúdo do presente.

Aquêle amigo, por exemplo, o Araken, merecia um presente. Dinheiro curto, o jeito foi apelar-se para um vidro de perfume «Moustache», o perfume predileto do Araken. Comprou-se o perfume e pediu-se que o mesmo fôsse embrulhado condignamente. Embalagem caprichada. A môça da perfumaria era uma artista na arte de embrulhar e o presente seguiu por um mensageiro. Mas enquanto a vendedora tirava a nota de venda, entre a caixinha do perfume e o papel enfeitado foi colocado um bilhetinho pedindo-se ao Araken as necessárias desculpas pela «pequenina lembrança» como justificativa dos tempos bicudos.

Já o Berivaldo fazia diferente. Não era de mandar presentes. Velho amigo de muitos anos, deixava passar o Natal e, às vésperas do Ano Nôvo, telefonava convidando para um almôço bem regado, comemorativo de mais uma etapa vencida pelas relações afetuosas.

Berivaldo telefonou ontem.

— Mas nós vamos de mãos vazias à casa do Berivaldo?

Comprou-se, então, um bonito apanhado de rosas para a espôsa do Berivaldo. Rosas caríssimas por sinal, de seiscentos cruzeiros a dúzia. A espôsa do Berivaldo ficou felicíssima.

Berivaldo olhou para ela significativamente e foi lá dentro correndo. Voltou com um embrulhinho na mão.

— Viram? Nós também não nos esquecemos de vocês...

Ótimo o presentinho do casal. «Moustache», com um bilhetinho pedindo desculpas pela pequenina lembrança. Desculpas ao Araken.

COMANDA

TRANSCORREU ontem e foi festivamente comemorado o primeiro aniversário do Jirau, fase-Flávio Ramos. Pormenores depois. • Onde foi a Buate Treze e o Chez Pierrot, na Rua Francisco de Sá 13, inaugurou-se ontem a bute e restaurante Chá-Chá Chá, de propriedade do sr. Samuel Elias Arolhas Veloso. O convite chegou muito tarde para que "Mister Eco" pudesse comparecer. • Dia quatro de janeiro próximo a estréia do Moulin Rouge na Praça Tiradentes, enfrentando seríssima concorrência... • Lucien David, cavaleiro que se encontra prêso em Paris por ter enganado 120 noivas, às quais solicitava sempre dinheiro alegando estar doente, resolveu finalmente casar-se. Casou-se na prisão, abandonando, assim, a cafiolagem. • E augustos agradecimentos às mensagens recebidas das cantoras Elizete Cardoso e Marlon Duarte e da Unifranco Film. Felicidades para todos.

A vedeta Teresa Costelo e o coreógrafo Jean-Jacques, em ensaios de cha-cha-cha para o "reveillon"

Dentaduras
QUEBRADAS? FROUXAS?
CONSERTA-SE NA HORA
DENTADURAS AMERICANAS
PALADON OU SUPOLID
EM 48 HORAS
ROACHS CORÔAS
Clínica dirigida pelo laureado especialista
DR. ROMEU G. LOUREIRO
Av. Marechal Floriano, 67-sob.

TERESÓPOLIS
Vendem-se lindos sítios com muita água, em local belíssimo e de grande valorização. Preços excepcionais, financiados em 100 meses sem juros. Plantas e outros detalhes na Avenida Presidente Vargas, 534 2.º andar. Tels.: 23-8976 ou 43-3328.

ALGO NOVO E DIFERENTE
a BOITE E RESTAURANTE DANÇANTE
CHÁ CHÁ CHÁ
com suas grandes orquestras e atrações nacionais e estrangeiras
O recanto das famílias e turistas da Cidade Maravilhosa
Ar condicionado perfeito
DIA 31 — GRANDIOSO REVEILLON
RUA FRANCISCO SÁ, 13 — COPACABANA — POSTO 6

DC no Estado do Rio

Dono do Gran Circus foi receber o seguro

NITERÓI — O ex-gerente do Circo Shangrilá, o domador de cães Basílio Campos, informou ao DIARIO CARIOCA, ontem, que o empresário do Gran Circus Norte-Americano, sr. Júlio Stevanovich, já foi a São Paulo para receber o seguro pelo sinistro do circo, o terceiro de sua propriedade que pega fogo.

Informou o sr. Basílio Campos que os irmãos Stevanovich — João Danilo, Pedro e o "Capitão" Júlio — já estão com estréia marcada no Uruguai, com um pavilhão que terá também o nome de "Gran Circus Norte-Americano". O grupo, segundo informou, apresenta-se com seus três circos em tôda a América do Sul, mudando apenas de nome.

SEMPRE OS OUTROS

O amestrador de cães conhece os irmãos Stevanovich há 45 anos e era gerente do Circo Sangriá até que o pavilhão, então instalado na Avenida Presidente Vargas, foi destruído por um incêndio. Na época, como agora, os irmãos Stevanovich responsabilizaram terceiros pelo incêndio, acusação que seria usada também no incêndio do Circo Búfalo Bil.

Disse ainda o sr. Basílio Campos que na Argentina estão concentrados os maiores recursos financeiros dos Stevanovich: lá êles têm outras propriedades que cobrem as despesas acarretadas com os seus frequentes desastres, quando o seguro não os indeniza integralmente. Segundo o domador, os Stevanovich pretendiam segurar o Gran Circus por Cr$ 50 milhões, mas não se sabe se as negociações foram ultimadas.

GIRAFA ENVENENADA

O mágico Mickey Baby — que na vida real é Gilberto Fialho Bittencourt, diretor da Confederação das Entidades dos Artistas — disse ao DIARIO CARIOCA, por sua vez, que nos meios artísticos sempre se falava de uma rivalidade entre os Stevanovich e os proprietários do Circo Garcia.

Como prova da afirmação, lembrou que em Belo Horizonte, certa feita, os Stevanovich acusaram Garcia de ter envenenado uma girafa do circo incendiado.

SÚMULA DE MINAS

Benedito e Bias são candidatos ao Senado

BELO HORIZONTE — Círculos pessedistas mineiros manobram para evitar o mal-estar que vai nas hostes do partido devido à luta pela vaga do Senado: o sr. Benedito Valadades é candidato à reeleição, como êle próprio fêz ver a seus companheiros e os amigos do sr. Bias Fortes também reivindicam sua indicação.

Surgiu a hipótese de uma fórmula de conciliação: o sr. Benedito Valadares seria o candidato, tendo o sr. Bias Fortes como suplente; depois de eleito o sr. Valadares seria indicado para uma embaixada e o sr. Bias Fortes assumiria a cadeira.

SECURITÁRIOS

Referendando por esmagadora maioria, o acôrdo negociado pela Delegacia Regional do Trabalho os securitários preferiram o aumento de Cr$ 6.500 à greve.

A reunião foi muito agitada, sendo o resultado de 120 a 61, favorável à aceitação do aumento proposto recebido com estrepitante vaia, da parte dos descontentes.

O acôrdo terá vigência a partir de 1.º de janeiro de 1962 e prevê, além do aumento mínimo de Cr$ 6.500,00 um reajustamento de 60% nos salários até Cr$ 10.000,00 e de 30% sôbre o excedente.

INDULTO

O decreto governamental sôbre o indulto a presos primários beneficiará a 301 detentos nesta capital, sendo 80 homens e 21 mulheres. O expediente respectivo já está pronto para ser assinado.

Deputado prevê tragédia com lanchas das Frotas

NITERÓI — O deputado Jair Araújo (PR) disse, ontem, na Assembléia Legislativa, que uma nova catástrofe se abaterá sôbre a população fluminense caso a Superintendência de Transportes Rio-Niterói não regularize a atual situação dos serviços de lanchas, que circulam sem as mínimas condições de segurança e põem em risco a vida de milhares de passageiros.

Segundo o sr. Jair Araújo, até agora o comandante Heitor Plaisant, superintendente dos Transportes, não procurou melhorar o serviço, embora verbas astronômicas tenham sido liberadas pela Comissão de Marinha Mercante para as Frotas Carioca e Barreto, que "continuam a desservir as populações de Niterói e da Guanabara".

DEUS AJUDA

Acrescentou o representante republicano que diversos têm sido os apelos feitos ao sr. Heitor Plaisant, lembrando que ainda há dias o governador Celso Peçanha solicitou, em telegrama, que seja ampliado o número de embarcações para passageiros e para carga, pois da última só há duas em tráfego. Quanto ao transporte de passageiros, acentuou que as embarcações da Marinha têm contribuído para aliviar as filas intermináveis. Caso contrário, a situação seria pior.

Ao concluir, disse o sr. Jair Araújo que só por obra divina ainda não ocorreu um desastre de grandes proporções na Baía de Guanabara, pois as lanchas em uso não oferecem qualquer garantia, para não falar em confôrto.

"PINGA-FOGO"

Na hora destinada as pequenas comunicações fizeram uso da palavra os deputados:

— Adolfo Oliveira (UDN), congratulando-se com a população de Petrópolis, pela administração que o prefeito Nélson de Sá Earp, vem imprimindo ao município. Ressaltou o parlamentar fluminense que, talvez como fato inédito do país, seja a única prefeitura que nada deve, chegando mesmo a publicar aviso pela imprensa para todos aquêles que se julgarem credor do município compareçam para receber.

— Daso Coimbra (PSB), falando em nome do seu partido, protestou contra a invasão militar à redação do jornal "Binômio", em Belo Horizonte, e contra as violências ali praticadas. Solicitou que fôsse transcrito nos anais o artigo de Adalgisa Néri, na "Última Hora" de ontem.

— Hamilton Xavier (PSB), felicitando o govêrno por ter efetuado o pagamento do funcionalismo público antes do Natal, dando prova de estima aos seus servidores.

Foi aprovado ontem, em discussão final, o projeto oriundo da Comissão Executiva, que concede um abono de Cr$ 5 mil ao funcionalismo da Casa.

MOÇÃO

O deputado Zélio Coutinho (PSB) apresentou, ontem, moção de congratulações com o govêrno federal pela nomeação do sr. Moacir Monteiro Neto para a direção do Lóide Brasileiro e também agradeceu aos srs. Pedro Fernandes e Mário Monteiro, dirigentes do IAPM, a presteza com que enviaram a Niterói uma equipe de médicos e medicamentos, para socorrer as vítimas do incêndio.

Dona Ilca recebeu o cheque do Papa

NITERÓI — A sra. Ilca de Araújo Peçanha, presidenta do Fundo de Assistência às Vítimas do Incêndio, recebeu, ontem carta da Nunciatura Apostólica autorizando-a a sacar do Banco da Lavoura de Minas Gerais a importância de Cr$ 500 mil, como contribuição pessoal do Papa João XXIII para as famílias enlutadas ou atingidas pela tragédia circence.

A carta recebida pela sra. Celso Peçanha estava vazada nos seguintes têrmos:

"A Nunciatura Apostólica apresenta atenciosos cumprimentos a Sua Excelência Reverendíssima Dom Antônio de Almeida Moraes Júnior, dd. arcebispo Metropolitano de Niterói e tem o prazer em remeter em anexo o cheque n. 534.321 do Banco da Lavoura de Minas Gerais, no valor de Cr$ 500.000,00, contribuição pessoal do Santo Padre João XXIII para as famílias enlutadas ou atingidas pela tragédia ocorrida em Niterói no dia 17 do corrente mês".

O arcebispo de Niterói, pessoalmente, fêz a entrega da carta, acompanhada do respectivo cheque, à sra. Hilca Peçanha.

PSD quer reeleger Janoti

NITERÓI — A bancada do PSD na Assembléia Legislativa, reunida ontem sob a presidência do coronel Barcelos Feio, que representava o almirante Amaral Peixoto, aprovou por unanimidade moção pela reeleição do deputado José de Carvalho Janotti para a presidência do Legislativo do Estado.

No encontro, que contou com a participação de 14 dos 15 integrantes da bancada do PSD, foi aprovada também uma moção de confiança ao líder pessedista, sr. José Haddad, e ao líder da Maioria e do govêrno, sr. Hamilton Xavier.

Ruralistas querem receber subvenções

NITERÓI — Reunidos em Araruama, na Concentração Rural promovida pela Confederação Rural Brasileira e pela Federação das Associações Rurais do Estado (FARERJ), os ruralistas fluminenses decidiram encaminhar suas reivindicações às autoridades, entre elas a de pagamento das subvenções da União às Associações Rurais.

A recomendação aprovada no certame anuncia também a realização de uma reunião, em Niterói, para que os ruralistas solicitem ao governador Celso Peçanha a garantia de seus direitos de proprietários de terras e manifestem estranheza pela portaria em que a Secretaria de Segurança delarou que os litígios não são caso de polícia.

AS REIVINDICAÇÕES

Entre as reivindicações formuladas pelos ruralistas figuram:

— Que a Agência do Banco do Estado em São Fidélis restabeleça a operação de desconto de títulos encaminhados pela Associação Rural.

— Que seja sugerida ao govêrno federal a entrega do Pôsto Agropecuário de São Fidélis à Associação Rural.

— Que seja sugerida a quem de direito a permissão para aplicação dos depósitos compulsórios na SUMOC em benefício da produção rural.

— Que seja solicitada à Fábrica Nacional de Alcalis a cessão das sobras dos resíduos das conchas à FARERJ para distribuição aos agricultores.

— Que seja telegrafado ao Ministério da Fazenda no sentido de deliberar as dotações referentes às subvenções federais às Associações Rurais.

— Que seja telegrafado ao Ministério de Viação no sentido de dinamizar os Serviços de Complementação das Obras de Saneamento da Baixada Fluminense.

— Que o govêrno do Estado dê tôda a atenção à organização da pecuária de corte.

— Que o govêrno federal providencie a urgente instalação de um Pôsto de Zootecnia em Campos.

Juscelino manda mensagem

NITERÓI — O senador Juscelino Kubitschek enviou mensagem de solidariedade ao governador Celso Peçanha, por motivo do incêndio do Gran Circus Norte-Americano. "Associando-me à dor atingiu tantas famílias fluminenses — diz o senador — solicito prezado amigo, eminente governador, seja intérprete junto população glorioso Estado do Rio, meus profundos sentimentos motivo doloroso acontecimento que enluta os brasileiros".

"Quando fato ocorreu estava em Cambuquira, tendo seguido Juiz de Fora e embarcado, imediatamente, Curitiba, por motivos inarredáveis formatura Faculdade de que fui paraninfo".

"Tão logo regresse, irei essa capital levar minha solidariedade govêrno vossência e famílias atingidas tão trágica e pungente catástrofe".

Peugeot se instalará em Angra

NITERÓI — O governador Celso Peçanha anunciou às autoridades de Angra dos Reis, em audiência concedida no Ingá, que a emprêsa Peugeot resolveu instalar no município uma de suas unidades industriais, na qual fará um investimento da ordem de 20 milhões de dólares. Além de anunciar a vinda do grupo Peugeot para o Estado, o sr. Celso Peçanha informou que Angra dos Reis em breve será um dos Municípios mais desenvolvidos do Estado

Udenista apresenta emenda à discriminação de rendas

NITERÓI — Argumentando que a Emenda Constitucional n.º 5 instituiu nova discriminação de rendas em favor dos municípios, o deputado Adolfo de Oliveira (UDN) propôs, ontem, a reforma da Constituição Estadual, a fim de inscrever em seu texto as inovações aprovadas pelo Congresso Nacional.

Em longo e minucioso projeto apresentado à Assembléia Legislativa, o sr. Adolfo de Oliveira propôs nova discriminação de rendas, estabelecendo que o impôsto territorial urbano — agora da competência dos municípios — não incidirá sôbre sítios de área não excedente a vinte hectares, quando o proprietário os cultive, só ou com sua família.

O PROJETO

E' o seguinte o texto do projeto:

"Redija-se assim o art. 68:

Art. 68 — E' da exclusiva competência do Estado decretar impostos sôbre:

I — transmissão de propriedade "causa-mortis";

II — vendas e consignações efetuadas por comerciantes e produtores, inclusive industriais, isenta, porém, a primeira operação do pequeno produtor, conforme e definir a lei;

III — exportação de mercadorias de sua produção para o estrangeiro, até o máximo de 5% (cinco por cento) "ad valorem", vedados quaisquer adicionais e ressalvada a faculdade de, em casos excepcionais, mediante autorização do Senado Federal (Constituição Federal, art. 19, § 5º), aumentar o impôsto, por determinado tempo, até o máximo de 10% (dez por cento) "ad valorem";

IV — os atos regulados por lei estadual, os do serviço de sua justiça e os negócios de sua economia.

§ 1º — O Estado cobrará impôsto sôbre transmissão "causa mortis" de bens corpóreos, quando situados em seu território.

§ 2º — Cabe ao Estado o impôsto de transmissão "causa mortis" de bens incorpóreos, inclusive de títulos e créditos, ainda quando a sucessão se tenha aberto no estrangeiro, ou noutro Estado, Território ou Distrito Federal, se em seu território forem liquidados, ou transferidos aos herdeiros, os valores da herança.

§ 3º — A tributação de títulos de dívida pública, emitidos por outras pessoas jurídicas de direito público interno, não ultrapassará o limite estabelecido para as obrigações estaduais.

§ 4.º — O impôsto sôbre vendas e consignações será uniforme, sem distinção de procedência ou destino.

Redija-se assim o art. 73:

Art. 73 — Além da renda que lhes é atribuída por fôrça dos §§ 2º, 4º e 5º, do art. 15, da Constituição Federal, e dos impostos que, no todo ou em parte, lhes forem transferidos pelo Estado, pertencem aos Municípios os seguintes impostos:

I — sôbre propriedade territorial urbano e rural;

II — predial;

III — sôbre transmissão de propriedade imobiliária "inter-vivos" e sua incorporação ao capital de sociedades;

IV — de licença;

V — de indústrias e profissões;

VI — sôbre diversões públicas;

VII — sôbre atos de sua economia ou assuntos de sua competência.

Parágrafo único — O impôsto territorial rural não incidirá sôbre sítios de área não excedente a vinte hectares, quando os cultive, só ou com sua família, o proprietário.

Salas das Sessões, 27 de dezembro de 1961. (as.) Deputado Adolfo de Oliveira".

Delegado já acha que 'Dequinha' é culpado

NITERÓI — Em declarações prestadas ao DIARIO CARIOCA, ontem, o delegado José Gonzaga Alarcão, que preside o inquérito do incêndio do Circo Norte-Americano, admitiu que Adilson Marcelino Alves, o "Dequinha", é o principal responsável pelo desastre que enlutou as famílias de Niterói. A afirmativa veio mudar o pensamento inicial do titular do 1.º DP acêrca do principal acusado.

Disse o sr. Gonzaga Alarcão que continua ultimando, normalmente, diligências para apurar em definitivo a responsabilidade do desastre, enquanto aguarda os resultados dos exames psíquico-antropológico e médico de Adilson, solicitados por êle ao secretário de Saúde, que já designou uma junta médica, sob a presidência do dr. Teixeira Brandão.

HABEAS-CORPUS

O delegado Alarcão admitiu também que "Dequinha" tem direito a "habeas-corpus", mas não acredita que haja um patrono para tão bárbara causa.

O delegado espera divulgar o resultado do inquérito dentro de 15 ou 20 dias, no máximo. Hoje, deverá receber o laudo pericial, que muito o ajudará, segundo suas próprias declarações.

TEMPERATURA DELICIOSA - AR CONDICIONADO PERFEITO
METRO PASSEIO · METRO COPACABANA · METRO TIJUCA · PAX · RICAMAR · PALÁCIO PETRÓPOLIS
1.50 - 3.55 - 6 - 8 - 10.15 (PASSEIO DESDE 11,50)
O ESPLENDOR E O ESPETÁCULO DE UM MUNDO PERDIDO!
S. BENTO
HOJE
METRO-GOLDWYN-MAYER apresenta
ATLÂNTIDA
O CONTINENTE DESAPARECIDO
METROCOLOR
ANTHONY HALL · JOYCE TAYLOR · JOHN DALL
George Pal
1. ROZEMBERG — "BAHIA PITORESCA" — EM CÔRES!

Teatros e Boites
Programa para sua Noite

GOMES LEAL APRESENTA
A REVISTA CARNAVALESCA 1962
QUERO ESSA MULHER ASSIM MESMO
CARLOS MELLO · DOROTHY MARLOW · J. MAFRA · MERCEDES BATISTA E SEU BALLET
Atrações: LILICO e a DUPLA do OURO
Teatro RIVAL
INFORMAÇÕES: 22-2721
ESTRÉIA HOJE, ÀS 21 HORAS

BOITE CREPÚSCULO
APRESENTARÁ, DIA 31 — SENSACIONAL
REVEILLON
RESERVE SUA MESA C/ ANTECEDÊNCIA
DIA 2 DE JANEIRO — APRESENTARÁ
MARISA BARROSO
AR CONDICIONADO PERFEITO — COZINHA FRANCESA
Direção de: MICHEL
Rua: TONELEROS, 236 — Esq. Siqueira Campos

RESERVE AS ÚLTIMAS MESAS PARA O SENSACIONAL
REVEILLON do dia 31 no
PLAZA HI-FI SOCIETY
AVENIDA PRADO JÚNIOR, 258 — TEL.: 57-1870
com farta distribuição de brinquedos e mais ainda Champanha DREHER grátis
Direção geral de MAURICIO LANTHOS
ABERTO A PARTIR DAS 15 ATÉ AS 5 HORAS DA MANHÃ

little club bar
Apresentando a melhor música para ouvir e dançar
CONJUNTO DE ZÉ MARIA
E O CANTOR MAIS QUERIDO DA NOITE
LIVIO ROMANO
Serviço de Restaurante
Rua Duvivier, 37-L
Telefone: 57-8984

Oxalá
(ex-Chamego)
Filial da Cinelândia
MÚSICA EM HI-FI — WISKHY-BAR — COZINHA TÍPICA
Ar Refrigerado
ATRAÇÃO:
ALTEMAR DUTRA
e seu violão
Pratos típicos sob a dir. do BAIANO DO BECO DAS GARRAFAS, 2as. vatapá, moqueca de peixe; 3as. galinha de cabidela, caruru; 4as. sarapatel e frigideira de camarões; 5as. xin-xin de galinha e camarão à baiana; 6as. peixe de escaveche e bacalhau ao leite de côco e sábado, MOCOTÓ COM DOBRADINHA
Rua 7 de Setembro, 88 — sobreloja — Tel.: 22-1162
(ao lado do Clube de Engenharia)

O CANGACEIRO
HOJE E TÔDAS AS NOITES
HELENA DE LIMA
DAS 6 DA TARDE ÀS 3 DA MANHÃ
R. FERNANDO MENDES, 25 — COPACABANA

JOHNNY ALF
AGORA NO RIO
HOJE E TODOS OS DIAS
BOTTLES - BAR
RUA DUVIVIER, 37-J — TEL.: 57-1065

RÁDIO RIO DE JANEIRO
ZYZ-34 — Ondas médias — 1.320 KCS
Aos clientes, ouvintes e amigos, com sinceros agradecimentos pela deferência dispensada em 1961 votos de um
PRÓSPERO 1962!
DIRETORES E FUNCIONÁRIOS

2ª FEIRA
SÃO LUIZ · PALÁCIO
FONES 25.7679 · 25.7459 — FONE 22.0838
ORBEC apresenta
ÊSSE RIO QUE EU AMO
JARDEL FILHO · DANIEL FILHO · MAGALHÃES GRAÇA
TONIA CARRERO · MARIA DA GRAÇA · DIANA MOREL
ODETE LARA · PEDRO LEXINGTON · MEDEIROS LIMA
Direção CARLOS HUGO CHRISTENSEN
Fotografia: Aníbal Gonzalez Paz
Eastmancolor!
CENSURA LIVRE

'DC' APONTA OS MELHORES DO TURFE CARIOCA EM 1961

Texto de OSCAR VARÊDA
Fotos de GILMAR

O DIARIO CARIOCA tem a honra de hoje anunciar oficialmente a conclusão da comissão de dez entendidos que apontou os melhores do turfe carioca na temporada de 1961.

Na apuração feita, podemos agora revelar quais os preferidos no destaque do ano que vai findando entre jóqueis, treinadores, aprendizes, cavalos, éguas, potros, potrancas, revelações de jóquei e treinador e ainda o criador que se projetou como o melhor.

COMISSÃO BRILHOU

Cremos que o resultado a que chegou a comissão apontada pela seção de turfe do DC foi o melhor possível. Assim, os dez membros escolhidos atuaram na sua difícil tarefa não negando as reais qualidades que possuem e todos reconhecemos como autênticos técnicos na matéria.

Deixamos aqui registrado o nosso sincero agradecimento aos srs. Edgar Pereira Braga, Moacir de Carvalho, Paulo Dunshé de Abranches, Bertrand Kauffmann, João Vieira, Mário C. T. de Sousa, Reinato Sodré Borges, João da Costa Ribeiro Júnior, Heitor de Lima e Silva e Haroldo Barbosa.

COLABORAÇÃO PRECIOSA

Não podemos também deixar de registrar a valiosa colaboração dada à nossa promoção pela revista especializada em turfe, "Vida Turfista", nas pessoas dos seus redator-chefe José Bastos Padilha e do secretário Léo Pires Pinto. A Rádio Guanabara, na pessoa do seu comentarista oficial de turfe, Heitor de Lima e Silva, o Bolonha, e os demais colegas de outras publicações que com simpatia receberam o nosso modesto trabalho.

CAPITULO ESPECIAL

Deixamos um capítulo especial ao Jóquei Clube Guanabara que, através de seu colegiado e especialmente da sua Comissão de Corridas, nos proporcionou uma atenção tôda especial, terminando por oficializar nossa promoção, dando uma reunião inteira no Hipódromo da Ilha, com sete ou oito páreos inteiramente dedicados aos melhores do turfe carioca em 1961.

PROGRAMA DOS FESTEJOS

Os melhores do turfe carioca terão sua consagração no dia 8 de janeiro (segunda-feira), quando estão convidados a receber o troféu correspondente à escolha, na sede do DIARIO CARIOCA, às 18 horas, quando será oferecido o coquetel aos presentes.

No dia 10 de janeiro (quarta-feira) teremos então a homenagem do Jóquei Clube Guanabara no Hipódromo da Ilha, quando também os maiores receberão artística medalha correspondente à conquista do título, oferecida pela entidade da Ilha do Governador.

JÓQUEI

Foi escolhido como o melhor jóquei da temporada o bridão chileno Juan Francisco Marchant Muñoz ou, simplesmente como é conhecido, J. Marchant. Estêve realmente brilhante o extraordinário pilôto andino, proporcionando espetáculos magníficos e chegando mesmo a comandar as estatísticas até os últimos meses do ano. Reabilitou-se assim após uma temporada em que sofreu severas críticas do próprio público que agora, neste 1961, acabou por consagrá-lo. Montou 305 páreos, tendo obtido 76 triunfos e mais de 100 colocações, totalizando em prêmios Cr$ 17.983.800,00. Recebeu, dos dez juízes que votaram, 6 votos, tendo ganho dos outros três votados com tranqüilidade. Marchant foi em 61 um senhor jóquei, merecedor da condição de melhor do ano sem a mínima dúvida.

TREINADOR

O veterano Ernani de Freitas, com uma votação expressiva de oito dos dez sufrágios apurados, venceu a escolha de melhor preparador da temporada. Totalizou em triunfos mais de 80, exatamente o dôbro do segundo colocado nas estatísticas. Inscreveu 306 pupilos, tendo ainda mais de 150 colocações. Em prêmios, seus pupilos, que ganharam inclusive inúmeras provas clássicas, conseguiram mais de 20 milhões. Ernani de Freitas seguiu assim em mais êste ano de luta na difícil arte que escolheu, provando ser um dos maiores treinadores do turfe brasileiro em todos os tempos. Foi, na realidade, uma escolha que confirmou sua condição de "barbada" da turma.

APRENDIZ

Apenas na denominação, por fôrça do regulamento, Odálio Machado pode ser considerado como aprendiz. Para muitos, já é jóquei, e dos melhores. Veio de São Vicente para a Escola de Aprendizes na Gávea e logo após alguns meses de ambientação foi lançado ao estrelato, obtendo inúmeros triunfos da melhor categoria. Tem um futuro realmente promissor pela frente, podendo ser consagrado definitivamente na profissão neste ano que se aproxima. Montou até ontem 240 vêzes, tendo conseguido 33 vitórias e figurado entre os sete maiores ganhadores das estatísticas. Levantou em prêmios mais de 6 milhões e teve quase a totalidade da votação. Nove sufrágios contra apenas um do seu colega Daniel Neto. Foi uma escolha assim na base da pule de dez.

JÓQUEI REVELAÇÃO

Passando à categoria de jóquei, em setembro dêste ano, após um período como aprendiz dos mais brilhantes, mereceu o título o bridão Albenzio Barroso. Ganhou seis dos dez votos da comissão que escolheu os melhores. Teve uma grande virtude, fato que geralmente não acontece com os redeadores que mudam de categoria. Seguiu vencendo logo após deixar o aprendizado e sempre mostrando visíveis progressos. Jovem ainda, tem um largo e promissor futuro pela frente, podendo dentro em breve ser situado entre os redeadores de bridão de maior categoria do turfe carioca.

TREINADOR REVELAÇÃO

Em votação difícil, quando sòmente nos últimos instantes da apuração conseguiu a diferença necessária, está consagrado como a revelação do ano no treinamento José Luís Pedrosa, ou simplesmente o Zé Veterinário. Começou anos atrás no turfe como simples escovador de My Prince, para tempos depois passar a "segundo" dos treinadores Carlos Cabral e Paulo Morgado. Como treinador titular tem apenas cinco meses e conquistou neste tempo vinte vitórias e inúmeras colocações, num atestado seguro da sua queda na profissão. Foi na realidade uma autêntica revelação dêste fim de temporada e, seguindo como vai, poderá conseguir definitivamente seu lugar ao Sol nesta próxima temporada. Mereceu 5 votos contra 3 do seu colega Valter Aliano. Foi um justo prêmio ao esfôrço de um jovem que se lança numa difícil arte com a pinta de um verdadeiro ás. E êle não tardará muito a conquistar esta condição.

CAVALO

MAJOR'S DILEMMA, em luta com ATRAMO, levou a melhor por apenas um voto. Projetou-se definitivamente nesta temporada, bastando aquela exibição soberba do último G. P. "Brasil", quando lutou de igual para igual com os craques argentinos obtendo um honroso terceiro lugar. MAJOR'S DILEMMA ainda venceu dois lindos páreos aqui no Rio. A "Taça de Prata" na Ilha do Governador e mais o G. P. "Salgado Filho" no Hipódromo da Gávea. Totalizou sòmente com estas três performances um milhão e novecentos em prêmios.

Foi assim uma escolha justa a de MAJOR'S DILEMMA como o melhor cavalo do turfe carioca em 1961, embora esteja êle ligado mais diretamente ao turfe paulista.

ÉGUA

Houve um empate neste setor, conseguindo PADDY e ALTHÉA cinco votos da comissão. Apelamos então para o regulamento da nossa promoção que desempata em favor da maior ganhadora. PADDY, com cinco triunfos, foi então a preferida. A pupila de Benedito Ribeiro foi de fato uma égua de ótimas performances nesta temporada, tão deserta neste setor. Venceu o seu melhor páreo quando derrotou ANABELA, no Prêmio "Jockey Club del Peru", numa exibição das mais brilhantes. Ganhou ainda mais quatro "Handicaps", totalizando em prêmios e colocações quase um milhão de cruzeiros.

POTRO

Com apenas uma exibição no Rio de Janeiro, quando venceu espetacularmente o G. P. "Cruzeiro do Sul", levando dois milhões em prêmios, o potro EMERSON, do Stud Seabra, conquistou o título de melhor de 1961. E vale acrescentar que foi o único da nossa lista de melhores que teve uma votação total. Dez votos recebeu dos dez membros da comissão o filho de Coaraze. Um autêntico craque pelo que já demonstrou e um substituto seguro para os nossos inesquecíveis FARWELL, ESCORIAL e NARVIK, o trio de ouro do turfe brasileiro em todos os tempos.

POTRANCA

BUGRINHA, com quatro vitórias, sendo três clássicos e um em carreira comum, recebeu a consagração de melhor potranca da temporada de 1961. Ganhou o G. P. "Remonta do Exército", "Imprensa" e "Mariano Procópio" em bom estilo, obtendo ainda dois segundos sugestivos nos G. P. "F. V. Paula Machado" e Clássico "Pereira Lima". Totalizou em prêmios entre vitórias e colocações quase um milhão e meio, numa demonstração do valor de suas exibições êste ano.

CRIADOR

O Haras São José e Expedictus conquistou fàcilmente o título de melhor campo de criação de 1961. De fato, os produtos saídos daquele haras do sr. Francisco Eduardo de Paula Machado brilharam de maneira categórica êste ano na Gávea. Até ontem, faltando portanto ainda três reuniões com possibilidades de aumentar a contagem, os produtos daquele haras haviam vencido 112 vêzes e obtido quase duzentas colocações. Seus produtos da letra B foram as grandes vedetas dos páreos reservados à nova geração. Em prêmios, o Haras São José e Expedictus levantou quase 27 milhões e vale ainda dizer que seu reprodutor BLACKMOOR se destacou entre os demais, tendo os seus produtos vencido 49 vêzes. Em tudo e por tudo, o campo de criação do sr. F. E. Paula Machado mereceu aquêles nove votos, quase a unanimidade, portanto, da comissão que apontou os melhores do turfe carioca em 1961.

Treinador-revelação

José Luís Pedrosa (Zé Veterinário)

Treinador

Ernani de Freitas

Potro

Emerson após a vitória do "Cruzeiro do Sul", volta à pesagem recebendo a consagração do público

Potranca

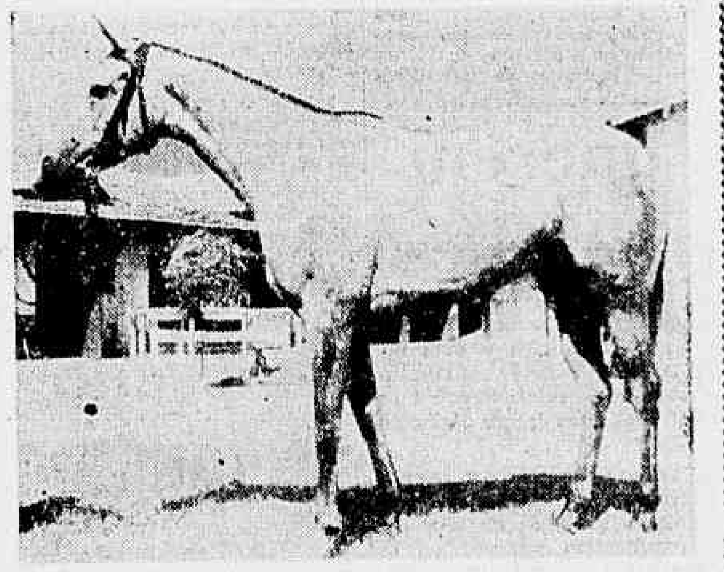

Bugrinha

Égua

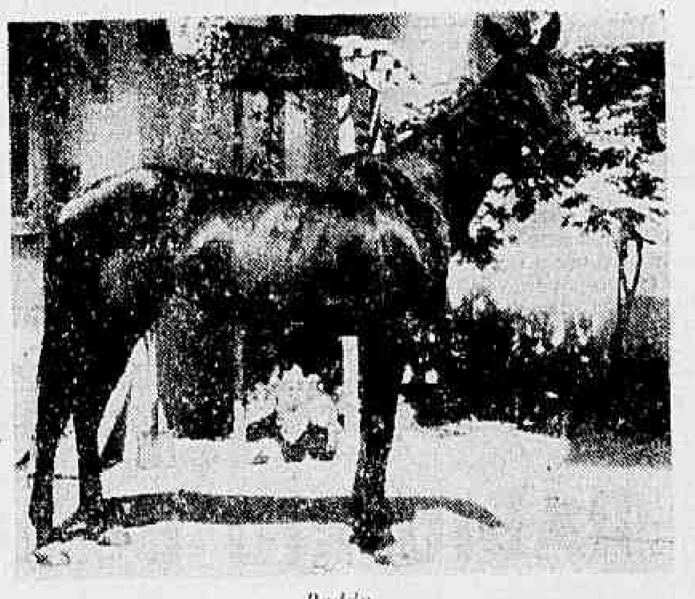

Paddy

Criador

Francisco Eduardo de Paula Machado (Haras São José e Expedictus)

Cavalo

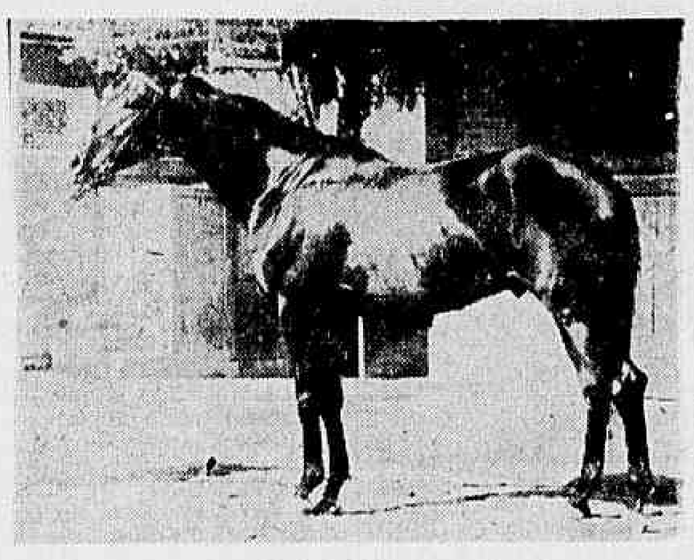

Major's Dilemma

Jóquei

Juan Marchant

Aprendiz

Odalio Machado

Jóquei-revelação

Albenzio Barroso

Apuração final (Melhores do Turfe)

Participantes	Votos
JOQUEI	
J. Marchant	6
A. Ricardo	2
A. Bolino	1
A. Santos	1
TREINADOR	
Ernâni de Freitas	8
Artur Araújo	1
Jorge Morgado	1
APRENDIZ	
Odálio Machado	9
Daniel Neto	1
JOQUEI-REVELAÇAO	
Albênzio Barroso	6
Paulo Lima	2
Francisco Maia	1
Joaquim Gonçalves Silva	1
TREINADOR-REVELAÇAO	
José Luís Pedrosa	5
Válter Aliano	3
Antônio Pinto da Silva	1
Gilberto Ferreira	1
CAVALO	
Major's Dilemma	4
Atramo	3
Baronet	1
Quick Chance	1
Arturo A	1
EGUA	
Paddy	5
Althea	5
NOTA — Desempate por número de vitórias em favor de Paddy.	
POTRO	
Emerson	10
POTRANCA	
Bugrinha	5
Brigitte	3
Borgonha	1
Gandaia	1
CRIADOR	
Haras São José x Expedictus	9
Haras Guanabara	1

Lá vão êles

1º páreo — COCHICHO muito ligeiro e bem na distância e turma volta na conta para vencer. — LAGAMAR não anda confirmando e talvez se dê bem na Ilha. E' inimigo. BAIXIO retornando com fumaças o melhor azar.

2º páreo — OBEDIENTE perdeu lá em cima na última. Fôsse de confirmar e seria indicação segura. Vamos arriscar. DON MAURICIO vem de uma na Gávea que não valeu. Vai correr o que sabe. HORARIO traz retrospecto bom, sendo, assim, o melhor azar do páreo.

3º páreo — KEREAN ganhou com rara facilidade na turma mais fraca, mostrando que não vai estranhar o tropel aqui. JUCIRY vem de duas seguidas e com possibilidades da terceira. DIFERENCIAL pela derradeira na Gávea é o terceiro nome do páreo. — MEAW OWN e GARDEN bons placês.

4º páreo — GLOUCESTER volta de cura encontrando a turma fraca. Sem estar na conta pode ganhar na classe. FASCAL no percurso é perigoso. GLOSSY nas mesmas condições, nos parece o melhor azar. Contam como de hábito com boa exibição de GORORO'.

5º páreo — ESPANHOLA apanhou uma boa oportunidade para desencabular. Anda bem e a distância e turma ajudam bastante. FAGULHA mais ajuizada e ganhando na última é a grande inimiga. ANONA no freio pode confirmar o que trabalha sendo assim um azar dos melhores. — SIDARTA é o bom placê.

6º páreo — ABRIL ganhou bem na última e seguiu na conta com possibilidades de repetir. LAJAO anda confirmando em turma que regula com esta. Sério adversário. — FIGARO correndo o que sabe vai atropelar sendo um azar tentador. HELIOCOPTERO e TIO VALENTIM para os que gostam de placê.

7º páreo — MEU VELHINHO confirmando a última na Gávea, tem chance segura para repetir. Lutará contra JONLIN que corre o dôbro na Ilha e vem de segundo. MAR CASPIO pelo que já demonstrou é o terceiro nome. TIO PAULO para o placê.

As três melhores de hoje na Ilha: COCHICHO — KEREAN e MEU VELHINHO.

HYMAN NA SAO SILVESTRE

LONDRES — O fundista olímpico britânico Martin Hyman partiu de avião para o Brasil, onde disputará em São Paulo a corrida de São Silvestre, à meia-noite do dia 31 do corrente.

Hyman classificou-se em terceiro lugar na corrida de 1959, mas agora já conhece bem o percurso e espera correr melhor. É grande a diferença de temperatura entre Londres e São Paulo, embora a hora da corrida melhore um pouco a situação para o britânico, uma vez que o calor à noite é menos intenso. (BNS-DC)

DC-aponta

Pareos	Duplas
1.º — COCHICHO — LAGAMAR — BAIXIO	23
2.º — OBEDIENTE — DON MAURICIO — HORARIO	13
3.º — KEREAN — JUCIRY — DIFERENCIAL	23
4.º — GLOUCESTER — FASCAL — GLOSSY	13
5.º — ESPANHOLA — FAGULHA — ANONA	12
6.º — ABRIL — LAJAO — FIGARO	11
7.º — MEU VELINHO — JONLIN — MAR CASPIO	13

NOSSOS INFORMES PARA HOJE NO GUANABARA

1.º Páreo — 1.200 metros — Cr$ 170.000,00 — às 13,30 — Recorde: 73"6 Tio Valentim

Animais — Jóqueis	Pêso	Treinadores	Performances		Tempo		
1—1 Baixio, A. Santos	56	M. Almeida	7º	de Black Tie — Rover	1.000	62'3/5	AP
2—2 Lagamar, A. Barroso	56	A. P. Silva	7º	" Rover — Brumado	1.200	74'3/5	AL
" Gaivota, J. G. Silva	54	A. P. Silva	4º	" Galáxia — La Habanera	1.200	75'1/5	AL
1—3 Cochicho, P. Lima	56	W. Alves	4º	" Rover — Brumado	1.200	74'3/5	AL
4 Gringa, D. Silva	54	F. Abreu	6º	" Belonave — Kuuj	1.200	74'3/5	AL
4—5 Sizígia, A. Ricardo	54	O. Pinto	Uº	" Karachi — Roseclair	1.600	97'4/5	GL
6 Ginkana, Não correrá	50	Exp. Coutinho		Não será apresentada		—	

2.º Páreo — 1.400 metros — Cr$ 100.000,00 — às 14,10 — Recorde: 85"6 Tuchaua

Animais — Jóqueis	Pêso	Treinadores	Performances		Tempo		
1—1 Obediente, A. Azevedo	58	J. Perez	2º	de Kubelik — Siam	1.600	104'1/5	IL
2 Vingo, L. Santos	58	W. Costa	7º	" Kubelik — Obediente	1.600	104'1/5	IL
2—3 Horário, O. Machado	52	J. Piotto	4º	" Hervão — Joningrid	1.400	91'	IM
4 Cantineiro, J. M. Santos	54	H. Cunha	9º	" Kubelik — Obediente	1.600	104'1/5	IL
3—5 Don Maurício, S. Gomes	56	N. Gomes	3º	" King Rao — Pernambuco	1.300	83'2/5	NP
6 Itapagé, G. Oliveira	52	C. Nunes	12º	" Kubelik — Obediente	1.600	104'1/5	IL
4—7 Alno, L. Acuña	58	F. Madureira	8º	" Kubelik — Obediente	1.600	104'1/5	IL
8 Landau, Não correrá	5	S. d'Amore		Não será apresentado		—	

3.º Páreo — 1.000 metros — Cr$ 100.000,00 — às 14,50 — Recorde: 58"6 Pilar

Animais — Jóqueis	Pêso	Treinadores	Performances		Tempo		
1—1 Garden, A. M. Caminha	58	E. Pereira	6º	de J. Crier — Al Mansur	1.400	91'1/5	IM
2 Marquinho, J. A. Silva	54	J. E. Souza	13º	" Juciry — Cygnus	1.200	77'	NL
3 Joaneira, F. Pereira	52	E. Pereira	Uº	" Gandulo — Mustafá	1.200	77'2/5	AL
2—4 Kerean, C. R. Carvalho	54	P. Santos	1º	" Agartha — Tunquelen	1.400	91'2/5	IM
" Dourak, O. Azeredo	52	P. Santos	2º	" Tunquelen — Cardo	1.600	107'	IL
5 Galeon d'Or, J. Vieira	54	J. S. Vale	Uº	" J. Crier — Al Mansur	1.400	91'1/5	IM
3—6 Diferencial, A. Azevedo	54	F. Lavor	3º	" Juciry — Cygnus	1.200	77'	NL
7 White Face, R. A. Pinto	54	W. Meireles	Uº	" Fan — Isleros	1.300	84'	NL
8 Juciry, D. Neto	58	D. Sales	1º	" Cygnus — Diferencial	1.200	77'	NL
4—9 My Own, A. Ricardo	56	L. Gomez	6º	" Pernambuco — Joningrid	1.400	91'	IP
10 Cigarrista, J. Quintanilha	56	J. Moreira	Uº	" Kina — Katushka	1.600	105'	NE
11 Fogareiro, S. Cruz	58	A. Corsino	Uº	" Hervão — Joningrid	1.400	91'	IP

4.º Páreo — 1.000 metros — Cr$ 140.000,00 — às 15,30 — Recorde: 58"6 Pilar

Animais — Jóqueis	Pêso	Treinadores	Performances		Tempo		
1—1 Gloucester, J. Santos	57	W. Aliano	6º	de Argot — Abril	1.200	75'	AU
2 Gororó, O. Machado	53	J. Piotto	3º	" Abas — Aconcágua	1.400	88'1/5	IL
2—3 Glossy, A. Dorneles	57	A. P. Silva	5º	" Mamburê — Abas	1.200	74'2/5	NL
" Fair Kindness, A. Hodecker	55	A. P. Silva	8º	" Evasión — Alma de Gato	1.400	85'	IM
3—4 Fascal, O. Moura	57	A. Morales	7º	" Good Fellow — Glossy	1.000	62'1/5	IM
5 Namorado, J. Corrêa	57	O. Pinto	1º	" Sunred — Huksy	1.200	76'1/5	IL
" Latim, Não correrá	53	O. Pinto		Não será apresentado		—	
4—6 Garny, J. Tinoco	57	G. Feijó	6º	" Abril — Avalon	1.600	96'2/5	GL
" Estígia, A. Ricardo	55	G. Feijó	4º	" Negélia — Kochana	1.000	60'1/5	GL
7 Meridiana, Não correrá	55	W. Ferreira		Não será apresentada		—	

5.º Páreo — 1.400 metros — Cr$ 140.000,00 — às 16,10 — Recorde: 85"6 Tuchaua

Animais — Jóqueis	Pêso	Treinadores	Performances		Tempo		
1—1 Fagulha, A. Santos	57	A. Tôrres	1º	de Karlane — Evoli	1.000	62'2/5	IP
2 Sapatilha, Não correrá	57	F. Schneider		Não será apresentada		—	
2—3 Anona, A. Bolino	57	M. Almeida	9º	" Andaiá — Mangá	1.400	89'2/5	AL
4 Judy, F. Esteves	53	A. P. Silva	4º	" L. Candura — Sister	1.600	105'1/5	AL
5 Espanhola, O. Machado	57	R. Sepulveda	2º	" Arquimoça — Mangá	1.600	102'1/5	AL
3—6 Impala, W. O. Silva	57	W. O. Silva	10º	" Fair Kindness	1.400	90'	AL
7 Niguita, D. P. Silva	57	Cº Gomez	5º	" Jauru — Buena Fé	1.000	63'1/5	AP
8 La Candura, F. Madalena	57	F. Madalena	Uº	" Arquimoça — Espanhola	1.600	102'1/5	AL
4—9 Sidarta, W. Andrade	57	J. W. Viana	9º	" Jauru — Buena Fé	1.000	63'3/5	AP
" Suzuki, J. A. Silva	57	J. W. Viana	10º	" Jauru — Buena Fé	1.000	63'3/5	AP
10 Jurêa, A. Azevedo	57	F. Lavor	11º	" Jauru — Buena Fé	1.000	63'3/5	AP

6.º Páreo — 1.600 metros — Cr$ 170.000,00 — às 16,55 — Recorde: 99"5/10 Galbion

Animais — Jóqueis	Pêso	Treinadores	Performances		Tempo		
1—1 Abril, A. Santos	54	J. L. Pedrosa	1º	do Tio Valentim — Zangão	1.600	102'	IP
2 Lajão, D. Neto	57	F. Abreu	2º	" Talon — Cylon	1.600	100'4/5	AL
2—3 Tio Valentim, A. Ricardo	51	G. Feijó	2º	" Abril — Zangão	1.600	102'	IP
" Tio Godoy, J. Tinoco	54	G. Feijó	5º	" Challenge — Quebrafogo	1.600	99'2/5	AL
4 Excelsior, F. Maia	50	B. Carvalho	5º	" Kilarney — Curriculum	1.500	96'2/5	AP
3—5 Fígaro, W. Andrade	53	J. W. Viana	5º	" Fuji-Yama — Lajão	1.800	114'4/5	IP
6 Heli, J. Corrêa	53	O. F. Reis	4º	" Glenmore — Praça Onze	1.500	95'2/5	AL
" Heliocopter, A. Barroso	50	O. F. Reis	7º	" Capablanca — Guerrilheiro	1.300	78'	GL
4—7 Kilarney, J. M. Santos	50	W. Ferreira	3º	" Zambi — Montehostil	1.200	74'2/5	AL
8 Zé Catimba, A. M. Caminha	50	A. Barbosa	3º	" L. Sertão — Bat Masterson	1.500	95'1/5	AP
9 Editorship, Não correrá	54	W. G. Oliveira		Não será apresentado		—	

7.º Páreo — 1.200 metros — Cr$ 100.000,00 — às 17,40 Recorde: 73"6/10 Tio Valentim

Animais — Jóqueis	Pêso	Treinadores	Performances		Tempo		
1—1 Jonlin, O. Machado	50	S. d'Amore	2º	de Comanche — Juju	1.600	104'1/5	IM
2 Zezinho, C. R. Carvalho	58	A. Barbosa	9º	" Javaneza — Xilo	1.200	75'3/5	NP
2—3 Mar Cáspio, A. Ricardo	56	G. Feijó	4º	" Comanche — Jonlin	1.600	104'1/5	IM
4 Jabonina, F. Pereira	52	E. Pereira	5º	" Intrometido — Tuyuty	1.300	81'4/5	NP
3—5 Leloir, D. P. Silva	56	A. P. Silva	6º	" Comanche — Jonlin	1.600	104'1/5	IM
6 Meu Velhinho, A. M. Caminha	58	C. Rosa	1º	" Dardowell — King Rao	1.200	75'3/5	NP
7 Guanandi, S. Cruz	52	A. Corsino	7º	" Pamplina — Bicão	1.400	88'1/5	IP
4—8 Tio Paulo, A. Barroso	52	W. G. Oliveira	7º	" Garganta — Tiburcio	1.600	101'1/5	IM
9 Procurador, C. Morgado	5	C. Morgado	5º	" Xiba — Belini	1.300	80'4/5	NL
10 Earl, Não correrá	50	A. V. Neves		Não será apresentado		—	

Sábado na Gávea

1º páreo — às 14,10 horas — 1.300 metros — Cr$ 170.000,00 — (Variante).

	ks.
1—1 Narbona, J. Santos	56
2 Idália, J. Corrêa	56
2—3 Imury, P. Fernandes	56
4 Olyra, H. Cunha	56
3—5 Mickey, A. Bolino	56
6 Guapuvira, A. Reis	56
4—7 Ráfia, O. Machado	56
8 Ocean Queen, J. Tinoco	56

2º páreo — às 14,40 horas — 1.300 metros — Cr$ 170.000,00 — (Variante).

	ks.
1—1 Borneio, C. Morgado	56
2 Gasparino, B. Alves	56
2—3 Ke-Ir, M. Henrique	56
4 Bulos, J. Baffica	56
3—5 Miracle, W. Andrade	56
6 Onix, C. R. Carvalho	56
4—7 Royal Hawaian, A. Santos	56
8 Morest Hills, M. Teixeira	56

3º páreo — às 15,10 horas — 1.300 metros — Cr$ 140.000,00.

	ks.
1—1 Flyon, J. Negrello	57
2 Furor, A. M. Caminha	57
2—3 Flaminguete, A. Santos	57
4 Alfarrábio, D. Netto	57
3—5 Giraudoux, J. Corrêa	57
6 Cligré, I. Sousa	57
4—7 Lambão, C. Morgado	57
8 Bom de Mais, N. Correrá	57

4º páreo — às 15,40 horas — 1.400 metros — Cr$ 170.000,00.

	ks.
1—1 Brumado, A. Santos	58
2—2 Buriti, O. Machado	52
3 Calman, J. G. Silva	58
3—4 Overdale, C. R. Carvalho	56
5 Sizudo, L. Acuña	56
4—6 Bar, D. Silva	56
7 Saint-Tropez, A. Barroso	56

5º páreo — às 16,15 horas — 1.600 metros — Cr$ 170.000,00 — (Handicap Especial).

	ks.
1—1 Talon, J. G. Silva	52
2—2 Galileu, L. Santos	54
3 Figaro, W. Andrade	53
3—4 Maracaibo, A. Bolino	51
5 Fuji-Yama, N. Correrá	58
4—6 Arlechino, A. Santos	53
7 N. Dourado, A. Hodecker	50

6º páreo — às 16,50 horas — 1.400 metros — Cr$ 170.000,00 — (Betting).

	ks.
1—1 La Habanera, O. Machado	56
2 Organza, H. Cunha	56
2—3 Roseclair, A. Santos	56
4 Gringa, N. Correrá	56
3—5 Gusa, A. Bolino	56
6 Sizígia, N. Correrá	56
4—7 Borda, A. Portilho	56
8 Huesca, J. Tinoco	56
9 F. Bambina, J. G. Silva	56

7º páreo — às 17,25 horas — 1.000 metros — Cr$ 120.000,00 — (Variante) — (Betting).

	ks.
1—1 Etoile d'Or, A. Bolino	58
2 Frater, J. Sousa	56
2—3 Gelboé, A. Ramos	58
" Constantino, A. Nahid	54
4 Muscari, A. Azevedo	54
3—5 Vietnan, L. Diaz	58
6 Pecado, D. Moreira	58
7 Betsygarden, Ad. Bolino	58
4—8 Mikado, J. G. Silva	58
9 Dinar, F. Maia	54
10 Trapézio, A. M. Caminha	56

8º páreo — às 18,00 horas — 1.600 metros — Cr$ 100.000,00 — (Betting).

	ks.
1—1 Tibúrcio, A. Santos	52
2 Xerez, J. G. Silva	52
3 Bon Soir, B. Alves	56
2—4 Effrené, J. Silva	52
5 Don Flavito, Não Correrá	52
6 I. de France, J. M. Santos	60
3—7 Comanche, A. Reis	54
8 Christian Dior, D. Neto	52
9 Kaiser, A. Hecker	52
4-10 Destroyer, A. Azevedo	54
11 Plano, F. Maia	52
12 Xogum, C. Morgado	54
13 Old Nick, J. Tinoco	54

LICEU IMPÉRIO
ENSINA-SE CORTE COSTURA
CONFECÇAO DE CINTOS PLISSADOS
ACEITAM-SE ENCOMENDAS DE MOLDES
Largo de São Francisco, 26 12.º and. Grupo 1.220
Ed. Patriarca · Tel.: 43-4284 das 15 às 17 horas

Botafogo derrotou Fla e Flu venceu Olaria

Campos pequenos vão atrapalhar as seleções

«Todos os técnicos europeus estão muito preocupados em estudar a temperatura média do Chile, na época em que o campeonato do mundo será disputado — declarou, em Milão, o técnico italiano, Pepino Bigono, — entretanto, a pior dificuldade que nossos jogadores irão enfrentar, será o reduzido tamanho da maioria dos campos em que a Copa será disputada.»

«Outro ponto importante que precisa ser esclarecido — prosseguiu o treinador italiano — é o referente à alimentação, que no Chile é excelente, mas completamente diferente da conhecida em tôda a parte da Europa. Todos os países europeus finalistas, deverão levar seus cozinheiros e até os ingredientes mais necessários.»

TEMPERATURA ESTRANHA

O treinador Peppino, estêve no Chile durante dez dias, quando procurou estudar tudo o que pudesse representar fator importante para as seleções européias, que virão disputar o campeonato do mundo de 62. Fêz uma série de observações importantes, nos moldes dos estudos realizados na Europa, por Hilton Gosling, para a CBD. Das observações do treinador italiano, três são da máxima importância: alimentação, clima e condições dos campos em que os jogos serão disputados. Veio Peppino da Itália, para observar uma coisa que a nós, vizinhos do Chile, tinha passado despercebida: a grande maioria dos campos do Chile, tem menos 5 metros que o normal. O Maracanã, por exemplo.

O fator mais importante para o treinador italiano, é a temperatura do Chile, onde não conseguiu se acostumar durante os dez dias que lá passou. As opiniões emitidas pelos demais técnicos de que mais será um país ideal, em razão da temperatura de então, foram contestadas por Peppino, que disse que as variações não permitem aclimatação rápida, mesmo quando está [illegible] de 18 graus. "Estive lá — disse — e mesmo sem fazer qualquer exercício físico, senti tremendamente a diferença da temperatura. Não há uniformidade de clima entre as várias cidades. De Santiago à Africa, e desta a Vina Del Mar, há uma diferença incrível. Isto para mencionar três cidades apenas, pois com as demais acontece o mesmo, com mudanças simplesmente surpreendentes.

A comida do Chile agradou Peppino que disse ser de ótima qualidade, entretanto, completamente diferente da conhecida na Europa e que por certo será estranhada por jogadores europeus.

Peppino aconselhou a todos os finalistas europeus e se fazer acompanhar de cozinheiros, inclusive fazendo constar das bagagens, os condimentos mais importantes e necessários.

Disse ainda o treinador que para qualquer equipe européia realizar uma boa campanha no Chile, terá que desembarcar na sede da IX Copa do Mundo, com a máxima antecedência para facilitar a aclimatação, aproveitando para realizar quantos jogos forem possíveis contra equipes locais de melhor nível técnico, ou então, de outros países sul-americanos, desde que sua temperatura seja igual à do Chile.

Bangu vai contratar três bons atacantes

No Bangu não se pensa em lista de cortes — declarou Gradim ao DIARIO CARIOCA — já que trabalhamos com base em valores novos e se êsses ainda não mostraram tudo o que sabem é porque ainda não tiveram tempo para isso. Quanto aos grandes valores como Joel e Zózimo, os quais aponto, sem mêdo de errar, como capazes de integrar a seleção brasileira, tenho quase certeza de que não serão negociados e permanecerão na equipe para o próximo ano.»

«A par com as contratações, que pretendemos fazer e a promoção definitiva de alguns aspirantes, como Ananias, Durval, Zé Maria, Vermelho, entre outros, creio que poderemos formar uma grande equipe. Vamos organizar também um ataque tão bom quanto a nossa defesa e assim armaremos um conjunto poderoso.»

FUTEBOL REGREDINDO

Gradim, seguindo em suas declarações, afirmou que o recuo do centro-avante não é novidade, pois era assim que se jogava antigamente nascendo dessa tática a classificação de "comandante" para quem jogava nessa posição. Do "comandante" nasciam tôdas as jogadas e investidas e era êle quem fazia o trabalho hoje executado por Didi, Chinezinho, Gérson e outros especialistas da posição de meia-armador. "Mas quem padronizou de fato o futebol — continua Gradim — dando um sentido mais prático às posições foi Gentil Cardoso, em 1930, quando dirigiu o Sírio Libanês e mais tarde no Bonsucesso, cuja equipe tive a honra de integrar. E não fôsse a resistência encontrada por Gentil naquela época, o futebol brasileiro já estaria muito mais adiantado".

Gradim prossegue dizendo ser contra a organização do Torneio Rio-São Paulo, pois vários clubes presos à possibilidade de se classificarem para disputá-lo, o que no final não acontece, deixam de assinar contratos vantajosos para excursionarem, criando com isto sérias dificuldades à equipe, ao técnico, aos dirigentes e, principalmente, às finanças do próprio clube.

— "Normalmente — diz Gradim — são sempre os mesmos cinco clubes que disputam tal Torneio e o Bangu, por exemplo, o que, fora dos cinco, reúne maiores possibilidades de classificar-se mesmo chegando em segundo ou terceiro lugares fica fora dêle e isso só nos acarreta prejuízos. O mais — adu: Gradim — seria aproveitar os sete clubes que sobram no Rio e sete de São Paulo nas mesmas condições, para fazerem as preliminares dos jogos principais, recebendo cotas regulares, o que serviria ao menos para amenizar os seus prejuízos durante o tempo em que estivessem sem programação".

Velha Guarda nada sabe sôbre Vieira

«Está havendo uma interpretação errada nesta procura de técnicos para o Vasco — disse Jaime Soares Alves — pois não existe o treinador perfeito, que represente o que classificamos de ideal. O que terá de ser feito é ver, entre os que podemos contratar, o que reúne maiores qualidades e que não traga defeitos graves ou imperdoáveis.»

«Eu desconheço que exista alguém da Velha Guarda tratando da contratação de Jorge Vieira, de quem tenho as melhores informações — prosseguiu — como também não acredito que exista qualquer interêsse em Bela Gutman, que recebe no Benfica perto de um milhão de cruzeiros por mês. Seja qual fôr o técnico contratado, seu sucesso dependerá muito de como se conduzir o vice-presidente de futebol a ser escolhido.»

EURICO DESCONHECE

Também Eurico Lisboa, mostrou-se inteiramente alheio ao noticiado, pois sua ação limitou-se a dar ao Vasco um Conselho como desejava, composto de homens acima da média geral e escolher um candidato à presidência do clube que representasse realmente os ideais defendidos pelos homens da Velha Guarda. Disse Eurico que a escolha de um bom treinador está realmente nos planos dos futuros dirigentes, mas que no momento, voltado para os seus negócios, desconhece que nestes planos, esteja o nome do treinador Jorge Vieira.

Resultados de ontem na Gávea

1º páreo — 1.200 metros.
1º Grão Califa (A. Ricardo)
2º Faceiro (D. Moreira)
Vencedor (1) — Cr$ 17,00.
Dupla (12) — Cr$ 19,00.
Placês do 1º (1) — Cr$ 12,00; e do
2º (2) — Cr$ 41,00.
Tempo: 76 1/5.

2º páreo — 1.200 metros.
1º Cruzeta (L. Acuna)
2º Teimosa (J. Portilho)
3º Tetra (O. Neto)
Vencedor (2) — Cr$ 29,00.
Dupla (12) — Cr$ 31,00.
Placês: do 1º (2) — Cr$ 14,00; do
2º (1) — Cr$ 12,00; e do 3º (3) —
Cr$ 24,00.
Tempo: 67 3/5.

3º páreo — 1.500 metros.
1º Recanta (A. Santos)
2º Miss Norita (L. Vaz)
3º Vovó Joana (I. Souza)
Vencedor (3) — Cr$ 16,00.
Dupla (23) — Cr$ 31,00.
Placês: do 1º (3) — Cr$ 11,00; do
2º (5) — Cr$ 18,00; e do 3º (9) —
Cr$ 31,00.
Tempo: 99".

4º páreo — 1.500 metros.
1º Jerobiar (W. Andrade)
2º Cygnus (A. Reis)
3º Clarito (I. Ramos)
Não correu: Nabok.
Vencedor (3) — Cr$ 15,00.
Dupla (12) — Cr$ 16,00.
Placês: do 1º (3) — Cr$ 11,00; do
2º (1) — Cr$ 11,00; e do 3º (9) —
Cr$ 15,00.
Tempo: 99 2/5.

5º páreo — 1.300 metros.
1º Halliler (F. Maia)
2º Ranchipur (R. Freitas Fº)
3º Saravando (A. G. Silva)
Não correram: Edil e Homo.
Vencedor (4) — Cr$ 73,00.
Dupla (24) — Cr$ 191,00.
Placês: do 1º (4) — Cr$ 56,00; do
2º (10) — Cr$ 46,00; e do 3º (9) —
Cr$ 19,00.
Tempo: 82 3/5.

6º páreo — 1.200 metros.
1º Fincle (L. Silva)
2º Galaxia (L. Santos)
3º Guiro (A. Hodecker)
Não correu: Jananeza.
Vencedor (3) — Cr$ 45,00.
Dupla (23) — Cr$ 64,00.
Placês: do 1º (3) — Cr$ 19,00; do
2º [illegible] — Cr$ 25,00; e do 3º (1) —
Cr$ 17,00.
Tempo: 74".

7º páreo — 1.300 metros.
1º Vespertina (C. A. Souza)
2º Flavia (O. Machado)
3º Miss Taylor (A. Ricardo)
Vencedor (6) Cr$ 139,00.
Dupla (23) — Cr$ 481,00.
Placês: do 1º (6) — Cr$ 20,00; do
2º (5) — Cr$ 19,00; e do 3º (1) —
Cr$ 12,00.
Tempo: 83 2/5.

8º páreo — 1.200 metros.
1º Troteba (L. M. Pereira)
2º Urural (L. B. Filho)
3º Xilo (H. C. Neto)
Não correu: Edil.
Vencedor (5) — Cr$ 70,00.
Dupla (12) — Cr$ 45,00
Placês: do 1º (5) — Cr$ 24,00; do
2º (2) — Cr$ 24,00; e do 3º (10) —
Cr$ 15,00.
Tempo, 78 1/5.

Movimento geral de apostas: — .... Cr$ 42.522.850,00.

Com um gol de China no primeiro tempo e dois de Amarildo na fase complementar, o Botafogo venceu na noite de ontem, no Maracanã, com justiça e categoria ao Flamengo por 3 x 0 num jôgo cujo primeiro tempo foi de muita violência e pouco futebol, mas que melhorou na segunda etapa, assistido por um público bom que fêz passar pelas bilheterias a importância de Cr$ 1.222.512,00 (17.728 pessoas pagantes). Com êsse feito o Botafogo encerrou a campanha que foi de consagração na conquista do título de campeão da cidade.

Enquanto isso nas Laranjeiras o Fluminense derotando ao Olaria por 3 x 2, depois de estar perdendo o primeiro tempo por 2 x 1, conquistou o título de vicecampeão, ficando ao lado do Flamengo e Vasco nesse final de campanha pelo Campeonato Carioca de Futebol. Vitória justa dos tricolores que depois de um primeiro tempo sem muita coesão, atuaram com acêrto na fase final para conquistarem uma vitória merecida que fêz justiça ao time que em todo o jôgo melhor se houve.

BOTAFOGO: 3 X 0

O Botafogo poderia ter impôsto ao Flamengo a maior goleada já vista no Campeonato, pois o marcador ontem poderia ter atingido a nada menos do que seis gols, pois várias foram as oportunidades perdidas pelos botafoguenses no encontro. O Flamengo começou bem, entretanto foi [illegible] a ação e campo aos alvinegros que melhor estruturados dominaram o terreno, apesar das duas alterações táticas de Fleitas Solich. Uma no primeiro tempo quando passou Babá para a ponta direita e a segunda no segundo tempo quando deslocou Germano da ponta esquerda para o centro do ataque, onde Germano teve maior desenvolvimento com bons chutes a goal.

O primeiro tempo foi totalmente entregue à violência sem que o árbitro reprimisse as jogadas, entretanto na fase complementar, por conta dos próprios jogadores a violência diminuiu e o público viu um melhor futebol. O primeiro tento do Botafogo surgiu aos 41 minutos da primeira fase por intermédio de China que livrando-se de Jadir chutou rasteiro, tendo Fernando se adiantado um pouco não conseguindo deter a pelota. O segundo goal alvinegro veio aos 16 minutos do segundo tempo através de Amarildo, o mais lindo da noite. Amarildo fingiu que ia chutar com o pé direito na altura do centro da grande área. Os adversários cobriram o setor mas Amarildo passou a bola para o pé esquerdo e chutou no centro da área. O terceiro goal botafoguense foi conquistado aos 25 minutos ainda por Amarildo numa troca de passe entre China e Amarildo, tendo China dado o passe final quando estava em impedimento, tendo Amarildo fuzilado na entrada da área.

Quando faltavam 7 minutos para o final do prélio Babá foi expulso de campo por ter reclamado do árbitro Gualter Portela Filho, uma falta marcada contra o Botafogo. A atuação de Gualter Portela deixou muito a desejar na partida de ontem, pois o que se viu foi um primeiro tempo sem juiz, salvando-se a parte complementar por conta dos jogadores, apesar da tentativa de "olé" promovida pelos botafoguenses ao final do jôgo, sendo que aos 42 minutos Garrincha sentindo um músculo da côxa direita retirou-se de campo, igualando-se os dois times em números de jogadores em campo.

As duas equipes atuaram assim organizadas: BOTAFOGO: Manga, Cacá, Zé Maria, Paulistinha e Rildo; Airton e Édson; Garrincha, China, Amarildo e Zagalo. FLAMENGO: Fernando, Ouraci, Jadir Bolero; Carlinhos e Gérson; Babá, Oton, Carlos Alberto, Airton e Germano. Na preliminar Botafogo e Flamengo empataram por 2x2.

VITÓRIA DO FLU DEU VICE

Apesar de um primeiro tempo sem maior coesão em suas linhas, com o Olaria atuando com mais acêrto, sendo mais objetivo, tanto que terminou a primeira fase com vantagem de 2x1, o Fluminense recuperou-se no segundo tempo e passou a dominar as ações, para finalizar com justiça com o marcador de 3x2, gols de Calazans (aos 12' do primeiro tempo), Humberto (aos 8' da fase complementar) e Pinheiro aos 37' cobrando uma penalidade máxima. Os gols do Olaria foram de autoria de Válter aos 17' e de Rodarte aos 42' do primeiro tempo.

A renda nas Laranjeiras foi de Cr$ 89.250,00, sendo que o juiz com regular atuação foi o sr. Válter Caetano, tendo o Fluminense com essa vitória conquistado o título de vice-campeão da cidade juntamente com Flamengo e Vasco.

Os dois times formaram com: FLUMINENSE — Castilho, Marinho, Pinheiros, Altair; Edmilson e Clóvis; Calazans, Humberto, Jaburu, Paulinho e Escurinho. OLARIA — Claudio, Murilo, Navarro, Heroldo e Casemiro; Nelson e Didi; Válter, Cané, Rodarte e Romen. Na preliminar o Fluminense venceu ao Olaria por 2x0, gols de Manoel e Válter.

HUNGRIA: 4x3

Jogando no Estádio Centenário, em Montevidéu, a seleção da Hungria venceu ao Penarol uruguaio por 4x3 (primeiro tempo 2x0, para os húngaros), na noite de ontem.

TERRY DOWNES CORTADO

NOVA IORQUE — O britânico Terry Downes está cotado como terceiro pêso-médio do mundo na classificação anual de "Ring Magazine". Os dois primeiros lugares estão com os norte-americanos Gene Fullmer e Paul Pender.

A autorizada revista reconhece Downes como campeão mundial mas dá a Fullmer o primeiro lugar considerando suas vitórias sôbre "Sugar" Ray Robinson e sôbre os cubanos Florentino Fernandez e Benny Paret.

O ex-campeão Pender derrotou Carmen Basilio e venceu também sua primeira luta com Downes. Downes por sua vez, derrotou Pender em outra luta em Londres, conquistando o título [illegible] reconhecido como campeão na Europa e nos Estados norte-americanos de Nova Iorque e Massachusetts, enquanto a National Boxing Association dos Estados Unidos reconhece Fullmer como campeão. (BNS-DC)

O treinador Lorenzi ficou surpreendido com a atitude do jogador Wilson Santos, que na foto aparece conversando com João Carlos

América punirá todos que faltaram ao jôgo

A atual diretoria do América vai multar os jogadores Wilson Santos, Pompéia, Miltão e Zèzinho em vinte por cento de seus vencimentos por não terem comparecido para treinar e jogar contra o Bangu, sem que apresentassem qualquer justificativa.

A atitude dos jogadores, principalmente dos dois primeiros, está sendo interpretada como um jôgo contra a sorte: se ganhasse Valdir Mota, seriam punidos ou perdoados, dependendo da desculpa que apresentassem, mas ganhando Braune, como ganhou, qualquer multa seria depois perdoada.

TRISTE ADEUS

Lorenzi foi o mais atingido pela atitude estranha dos quatro jogadores, principalmente de Wilson Santos, "capitão" da equipe, em quem o treinador confiava cegamente. "Foi um triste adeus, êste gesto do "capitão" de meu quadro — disse Lorenzi — a confiança que eu lhe depositava, devia ter merecido de Wilson Santos, melhor consideração por seu treinador. Desde que aqui cheguei que coloquei meus jogadores na condição de amigos e o gesto de Wilson veio me decepcionar tremendamente".

"Wilson é um jogador de mentalidade desenvolvida e eu nem sequer fico com o direito de atribuir ao seu gesto, um momento de irreflexão. Wilson sabia que não voltaria, tanto que disse antes do embarque que iria ter dificuldades em conseguir passagens para voltar, entretanto, embarcou assim mesmo e ainda levou consigo mais dois jogadores. É pena que isso aconteça logo quando estou de partida. É mais uma decepção que levo. Foram tantas que mais uma, menos uma, não faria diferença, mas não poderia esperar [illegible] mais que partisse de um jogador que escolhi para capitanear minha equipe principal".

VOU DESCANSAR

"Felizmente — prosseguiu Lorenzi — minha competência e honestidade como treinador, não estão mais sujeitos aos bons ou maus resultados de uma campanha. Tenho recebido inúmeros convites de clubes do Rio, São Paulo, Minas e dos demais Estados do Brasil do Norte ao Sul do país. Se quisesse poderia deixar o América em um dia e começar meu trabalho em outro clube no dia imediato. Telegramas e telefonemas recebo diàriamente, todos tirando sôbre a minha contratação".

"Só não aceitei uma das boas propostas que têm feito, porque desejo intensamente descansar. Vou para Santa Catarina, meu Estado, rever amigos velhos e recuperar-me dos esforços despendidos. Espero passar lá um bom período, sem falar e mesmo ouvir conversas sôbre futebol. Depois, então, — concluiu — voltarei para sentir de nôvo o prazer das vitórias e o sabor amargo das derrotas. Espero que em minha volta, ingresse num clube, cujo plantel seja tão bom quanto o do América, mas que não esteja cheio de problemas ou de cabeça cheia de glórias".

Interêsse do Santos por Altair continua

O presidente Athiê Jorge Curi, do Santos, reafirmou ontem à imprensa paulista que deverá tratar por êstes dias no Rio a transferência do jogador Altair, do Fluminense, para Vila Belmira, o que acredita possível devido o interêsse do jogador.

Outro jogador carioca que o Santos está pretendendo é o ponteiro direito Garrincha, considerado inegociável pelo Botafogo, estando o presidente Athiê Curi propenso a oferecer em sua troca o jogador Dorval e mais uma compensação financeira.

Dois elementos visados pelo Santos o mais fácil de ser conseguido é o médio esquerdo do Fluminense, pois o jogador sabe que no tricolor dificilmente conseguirá um salário à altura de suas condições. O Fluminense nos entendimentos que já manteve com o jogador não concordou em dar os Cr$ 80 mil mensais que êle pleiteia, salário êste que não alcança o nível de quase todos os outros jogadores da seleção brasileira.

A conquista do zagueiro Djalma, do América, depende mais do clube carioca do que mesmo do jogador, pois êste já declarou que a renovação do seu contrato não está difícil. A proposta santista a Djalma é excelente, mas o jogador prefere continuar no clube que o projetou.

Vasco seguirá para Venezuela no dia 7

O Vasco embarcará dia 7, pela Real, rumo a Caracas, onde iniciará uma excursão de, no mínimo oito jogos, com cotas fixas de 2.500 dólares por partida além de diárias de 42 dólares, para uma delegação de 21 pessoas. Isto sob a responsabilidade do empresário Zé da Gama que ainda acrescentará à estas somas uma quantia a combinar, para amortecer a dívida que tem para com o Vasco, pelo não cumprimento de contratos anteriores.

O vice-presidente do Departamento de Relações Especializadas, sr. Agathirno da Silva Gomes, manteve demorado contato com o empresário Zé da Gama, quando ficaram acertados todos os detalhes. Dos 21 membros que constarão da delegação, 18 serão jogadores, um índice bem melhor que o da viagem anterior, em que jogadores e acompanhantes, se igualavam em número.

QUEM VAI

Até ontem a tarde, os dirigentes vascaínos ainda não tinham organizado a delegação que irá fazer às Américas, estando entretanto nas cogitações dos responsáveis pelo futebol vascaíno, o aproveitamento de alguns jogadores juvenis e de outros do quadro de aspirantes, bicampeão da cidade. A inclusão dêsses elementos é em obediência ao plano de renovação de valores, conforme ficou acertado nos encontros realizados entre o vice-presidente João Silva e o futuro presidente do Vasco, dr. José da Silva Rocha.

José da Gama conseguiu fechar o contrato com o Vasco, graças ao compromisso que assumiu, de acrescentar às quotas desta excursão, prestações relativas a dívida que tem com o Vasco, por não ter cumprido com compromissos assumidos em uma excursão que realizou com o Vasco da Gama pagará totalmente o que deve, vai amortizar boa parte dela.

Bola Pra Frente

A hora da despedida

Telê está saindo do Fluminense, que já não o quer mais, que não mais acredita no seu futebol. Um abraço, até logo, Telê.

Se ao menos lhe dessem um abraço. Mas, nem isso. O duro do futebol é essa friesa com que os clubes despedem seus heróis. Sem um pingo de ternura na despedida, como se o tempo não tivesse acrescentado absolutamente nada à convivência entre o clube e o jogador.

Chega um momento em que o jogador representa apenas um problema que é preciso resolver da maneira mais cruel. É o caso de Telê que o Fluminense vai mandar embora, sem solenidade, sem nada.

•

Não penso que os clubes devam se converter em asilos para jogadores superados. O sistema é implacável, bem sei, mas gostaria de ver o Fluminense desfazer-se de Telê com um gesto de coração, de ternura.

Não deve terminar assim, secamente, uma relação de onze anos em que Telê vestiu com brio a camisa do Fluminense.

•

Envelheceram os músculos de Telê, honrada formiguinha do time do Fluminense. Lúcido jogador de técnica simples que iluminou tantas vitórias de seu clube. É chegada a hora de mandá-lo embora.

•

Garrincha está aí, correndo horrores, chutando maravilhas, driblando meio mundo em cada guinada para a direita. Está no máximo de sua carreira. É chegada a hora de renovar contrato com o seu clube.

Djalma do América está aí, rebatendo horrores, cabeceando maravilhas. Tem 22 anos, é um menino ainda. Está jogando o fino e é chegada a hora de renovar contrato com o seu clube, o América.

Que Garrincha e Djalma saibam se valorizar no melhor momento de sua carreira para que não precisem, amanhã, representar problemas para seus clubes.

Quem tem cabeça e sorte para fazer seu pé-de-meia no futebol pode parar antes de ser problema. E quem se antecipa ao bilhete azul geralmente recebe um pouco de ternura na hora da despedida.

ARMANDO NOGUEIRA

Djalma prefere ficar jogando pelo América

Por menos de um milhão de luvas e salários mensais de setenta mil, cruzeiros, o zagueiro Djalma não renovará seu contrato com o América. O craque admite que respeitadas as cifras que pretende, ficará no América, mesmo que outro clube lhe ofereça um pouco mais, tudo dependendo da conversa que pensa manter com os futuros dirigentes do clube.

O problema Djalma poderia ter deixado de existir não fôsse a derrota de Valdir Mota nas eleições, pois o sr. Giulite Coutinho já havia marcado um encontro com o jogador em seus escritórios, que suspendeu tão logo foi conhecida derrota de seu candidato. A grande pedra no caminho da renovação do contrato do jogador foi colocada pelo Santos, com o interêsse que manifestou.

PREFERE FICAR

Djalma não esconde a satisfação que teria de integrar uma equipe como a do campeão da Taça Brasil. Diz mesmo que jogar no Santos é vontade de todo o jogador brasileiro, pois representa uma projeção mundial sòmente igualada pelos que chegam a vestir a camisa da "seleção de ouro". Entretanto, com todos êstes argumentos fortes a favor, acrescidos de uma fantástica melhoria de vencimentos que adviria com a transferência para aquêle clube, o jovem zagueiro-central preferiria continuar no Rio e, preferencialmente, no América, onde surgiu, brilhou e tem um ambiente difícil de ser igualado.

Como profissional, Djalma tem que olhar o lado financeiro, sobrepondo-se às questões sentimentais, o que levou-o à estabelecer como base para os primeiros entendimentos, uma quantia considerada excessiva para o poder aquisitivo do América, porém bem inferior ao que jogadores de condições técnicas bem mais modestas, estão exigindo, no Rio e em São Paulo: um milhão de luvas e ordenados mensais de setenta mil cruzeiros.

BRAGANÇA ABRE CAMINHO

Mesmo com seus dias contados como diretor do América, o sr. Álvaro Bragança, vem mantendo conversações diárias com o jogador Djalma, procurando solucionar ou abrir caminho para a solução do problema. Bragança disse à reportagem que a quantia pedida por Djalma é justa, pelo muito que o jogador representa para o clube, mas que dificilmente haverá acôrdo nas bases exigidas pelo mesmo, em face de serem muito superiores ao teto estabelecido pelo clube, o qual não pode ser muito ultrapassado para não criar problemas com os demais jogadores.

Com diversos jogadores reclamando parcelas de luvas vencidas, o zagueiro dificilmente conseguirá atender suas pretensões financeiras permanecendo no América, daí esperar-se em Campos Sales que o presidente eleito, Wolney Braune, venha dar a Djalma o mesmo destino que deu a Edson, Canário e Romeito, vendendo-o ao Santos ou à quem oferecer mais.

AUSTRÁLIA CONSERVOU TAÇA

MELBOURNE — A Austrália conservou a Taça Davis, que equivale ao campeonato mundial de tênis por equipes, ao vencer nas duplas e ganhar a vantagem de 3x0 sôbre a Itália. A vitória foi obtida sem perda de um só "set".

Neale Fraser e Roy Emerson, campeões de duplas de Wimbledon, derrotaram Nicola Pietrangeli e o gigante Orlando Sirola por 6x2, em 56 minutos de jôgo. (BNS-DC)

Fla não poderá jogar com América amanhã

«O Flamengo, infelizmente, não poderá enfrentar o América amanhã, em benefício das vítimas do incêndio no «Gran Circus Norte-Americano», como era nossa intenção, porque esta partida foi marcada sem qualquer entendimento e contrária às leis esportivas» — declarou ao DIARIO CARIOCA o presidente Fadel Fadel.

A lista de cortes no Flamengo deverá sair hoje ou amanhã, dependendo dos últimos exames que estão sendo realizados pelo presidente Fadel Fadel e o treinador Fleitas Solich.

LEI NÃO PERMITE

Tão logo tomou conhecimento do incêndio no Circo o presidente Fadel Fadel colocou o time do Flamengo à disposição das autoridades do Estado do Rio para um jôgo amistoso. Agora, vários dias depois, foi marcada uma partida contra o América, que o Flamengo não pode disputar devido à lei das 72 horas de intervalo entre uma partida e outra. O time continua à disposição mas precisa ser avisado da data com antecedência.

Na lista de cortes, que está sendo elaborada com o máximo cuidado, deverão aparecer alguns nomes de destaque no futebol rubro-negro. É possível até que apareçam dois ex-titulares, que não estão satisfeitos com a posição de inferioridade a que foram relegados.

AMÉRICA LATINA É MODA

BUDAPESTE — A América Latina está ficando na moda na Hungria para os times de futebol. Enquanto o Ferencvaros e a seleção nacional húngara estão disputando atualmente partidas no Uruguai e no Chile, outro onze húngaro, o "Dozsa" de Budapeste anuncia hoje que dentro de cinco dias partirá para Costa Rica e México, onde disputará um total de cinco encontros, para regressar à Hungria nos fins de janeiro.

Ao completarmos mais um ano de atividades, marcado por ativa e progressista participação na realidade da indústria automobilística brasileira, desejamos agradecer a imprescindível e valiosa colaboração recebida dos nossos 20.000 acionistas brasileiros, assim como expressar a todos os nossos mais sinceros votos de um Feliz e Próspero Ano de 1962.

VEMAG

VEMAG S. A. — Veículos e Máquinas Agrícolas

cm 107-221

Diario Carioca

RIO DE JANEIRO, SEXTA-FEIRA, 29 DE DEZEMBRO DE 1961

Meriti agrava a crise d'água na Guanabara

Ficou pronta ontem a primeira das cinco subadutoras que o prefeito de São João de Meriti, sr. Ario Teodoro, resolveu construir, usando as adutoras que pertencem à Guanabara e que passam por aquêle município fluminense, trazendo água dos mananciais de Mantiqueira, Xerém, Tinguá, São Pedro e Rio D'ouro.

Como a iniciativa das autoridades de São João de Meriti trará grande prejuízo para o abastecimento d'água da Guanabara, agravando a crise em que se encontra o Estado, o diretor do Departamento de Águas, engenheiro Veiga de Brito, reuniu-se ontem com o presidente da SURSAN, engenheiro Enaldo Cravo Peixoto, ocasião em que prepararam um relatória sôbre o problema, que deverá ser apresentado ao governador Carlos Lacerda.

OBJETIVOS POLÍTICOS

A sangria das cinco adutoras cariocas determinada pelo prefeito Ário Teodoro tem objetivos nitidamente políticos, de vez que o chefe do Executivo Municipal fluminense é candidato a deputado federal e pretende basear sua campanha eleitoral na solução do problema da falta d'água de São João de Meriti.

As autoridades da Guanabara, entretanto, não estão dispostas a consentir que o sr. Ário Teodoro leve a cabo sua intenção, tirando da Guanabara a água que pretende dar ao seu Município e demarches já foram iniciadas pelo govêrno carioca com o governador Celso Peçanha, no sentido de que seja o prefeito fluminense impedido de concretizar a sua promessa.

SANGRARÃO AS OUTRAS

Embora o prefeito Ário Teodoro tenha declarado ontem que espera solução para o problema, antes que tenha que recorrer à saneria da outras quatro adutoras, sabe-se que a disposição do govêrno de Meriti é de instalar as demais subadutoras, para aliviar a sêca que há muito tempo assola aquêle município.

Para a realização das obras de ligação das subadutoras as autoridades de Meriti estão fechando as adutoras da Guanabara. Segundo informações do prefeito Ário Teodoro ontem foi fechada a segunda adutora que passa por São João.

Informava-se, ainda, que a população, insuflada pelo prefeito, poderá dinamitar tôdas as adutoras da Guanabara que passam por lá, caso sejam impedidos de algum modo de instalar as suas subadutoras.

Mataram veterinário e saquearam a casa

O veterinário Humberto Francisco Regis, Inspetor-Chefe da Inspetoria Regional do Ministério da Agricultura de Niterói, foi encontrado morto, com uma facada no coração e completamente despido, em seu apartamento na Rua Almirante Tamandaré, 41, apt.º 917, no Flamengo, em crime que as autoridades policiais do 5.º Distrito consideram motivado por roubo.

A polícia apurou que Humberto Francisco Régis era invertido sexual e andava seguidamente em companhia de vários rapazes da redondeza. Apurou-se ainda, que o síndico do prédio, sr. Elias Cohen, residente no apartamento 120, viu, cêrca das 21.30 horas de anteontem, quando a vítima entrou no edifício com um homem, alto, fortíssimo, de cabelos pretos e trajando calça e camisa esporte.

A DESCOBERTA

Cêrca das 14 horas de ontem, dois amigos de Humberto, Francisco Régis foram procurá-lo em seu apartamento. Ao chegarem à porta, notaram, após tocarem a campainha, que a chave estava na fechadura, pelo lado de fora. Imediatamente abriram a porta e divisaram o cadáver de Humberto, caído a um canto do quarto, tendo por cima um lençol e um travesseiro. O corpo estava sob um divã e a cabeça jazia numa enorme poça de sangue, já coagulado.

O fato foi então comunicado ao porteiro do prédio, que, por sua vez, solicitou a presença da Radiopatrulha. Momentos depois, compareceu ao local a RP 8-60, cujos policiais, Hélio e Agnaldo, interditaram o local e comunicaram o acontecido ao comissário de serviço no 5.º Distrito Policial.

LATROCINIO

Num exame preliminar, o detective Sousa Costa constatou que a vítima morrera em conseqüência de uma certeira facada no coração. Em seguida, o pequeno apartamento foi totalmente vasculhado, sem, no entanto, ter sido encontrada a arma do crime. A carteira de notas de Humberto estava atirada a um canto e completamente vazia. O armário de Humberto demonstrava ser êle um homem de posses: havia mais de 20 ternos, de ótima qualidade. Suas jóias haviam também desaparecido, inclusive um relógio de ouro avaliado em Cr$ 60 mil. O apartamento foi todo revirado, mas não apresentava qualquer sinal de luta corporal, o que indica ter sido Humberto assassinado à traição.

Na pia, havia várias garrafas de refrigerantes, bem como algumas bandejas de papelão, contendo restos de sanduíches. Havia também algumas garrafas de bebida ainda fechadas. A um outro canto do apartamento havia uma grande geladeira com comida, água, garrafas de vinho, além de verduras.

MECÂNICA DO CRIME

Segundo os peritos Thiers e Duque Estrada, que estiveram no local, a morte de Humberto foi instantânea pois a facada lhe atingiu diretamente no coração. O golpe foi desferido quando Humberto estava deitado no divã e o assassino, para esconder o corpo, resolveu colocá-lo no chão, sob o móvel.

Posteriormente, o apartamento foi saqueado, quando o ladrão-assassino proferiu levar somente objetos pequenos e jóias, além de todo o dinheiro que havia na carteira da vítima. Em seguida, usando a chave de Humberto, abriu a porta e saiu, deixando a chave na fechadura.

HOMOSSEXUAL

Vários moradores do prédio testemunharam que Humberto tinha comportamento duvidoso. Era visto, constantemente, em companhia de vários homens e, de vez em quando, promovia "festinhas" em sua casa. Os peritos do Instituto de Criminalística, ao examinar o local, constataram que Humberto foi abatido momentos após praticar atos homossexuais. Nenhuma impressão digital foi encontrada pelos peritos. Todavia, foram recolhidos vários fios de cabelos de côr preta que possivelmente são do criminoso. Entre os pertences do morto foi encontrado um talão de cheques do Banco do Brasil, onde havia um montante de mais de Cr$ 2 milhões em depósitos. Os peritos atestaram ainda que Humberto estava morto há mais de 12 horas e menos de 18.

INTERDITADO

O apartamento onde ocorreu o crime foi interditado pelo detective Sousa Costa, auxiliar do comissário Osvaldo, de serviço no 5º DP. O local ficou à disposição do Juiz da Vara de Órfãos e Sucessões, por determinação do titular do 5º DP.

Apesar dos esforços dos policiais encarregados das investigações, não foi encontrada a faca com que foi praticado o crime. Os patrulheiros vasculharam inclusive um terreno existente nos fundos do prédio onde ocorreu o latrocínio. O corpo foi removido ao Instituto Médico Legal, onde será necropsiado. As últimas horas da noite foi solicitada, pelos policiais do 5º Distrito, a colaboração da Polícia Técnica para a elucidação do caso.

Férias à vista

Aguardando o momento, tão desejado, de embarcar no ônibus que as levará para as férias na fazenda, as três meninas aproveitam a fila de malas na plataforma da Estação Mariano Procópio para tirar uma "casquinha", reparadora

Afogado o filho de M. Néri

Teve morte trágica, ontem, aos primeiros minutos da manhã, afogado no local denominado Pedra da Luísa — proximidades da Praia de São Conrado — o jovem Paulo Rogério Duncan Néri, de 17 anos, filho do conhecido animador dos programas de televisão, Murilo Néri. A morte de Paulo Rogério, segundo declarações de seu amigo João Carlos Novais, que com êle pescava naquele local, se deu quando êle, devido a uma vertigem, caiu no mar da pedra onde se achava com seus apetrechos, a qual tem aproximadamente cinco metros de altura.

Em vão, como disse mais tarde no comissário Rigueira, do 1.º DP, o companheiro da vítima esperou que esta saísse da água. Paulo era considerado bom nadador mas não resistiu ao impacto da queda e morreu. Seu cadáver foi retirado por banhistas do Serviço de Salvamento, que chegou ao local depois que João Carlos comunicou o fato ao sr. Murilo Néri.

A Polícia, depois de fazer remover o corpo para o IML., iniciou diligências para apurar tôda a ocorrência.

Jango veio gravar a Mensagem

O presidente João Goulart decidiu, ontem, inesperadamente, vir ao Rio, e a explicação para a viagem foi dada em Brasília: gravar um "video-tape" com a mensagem de Ano Nôvo, que será lida à meia-noite do dia 31 na televisão e transmitida pelo rádio a todo o país.

Segundo informa o Gabinete Militar, o sr. João Goulart voltou ontem mesmo a Pôrto Alegre, onde ficará até sua volta à capital do país. Não passará o último dia do ano em sua cidade.

A vinda do presidente da República ao Rio foi objeto de noticiário desencontrado. Chegou a circular a informação de que razões políticas imperiosas influíram na viagem.

Cariocas em fuga esgotam passagens

Os balcões da Estação Rodoviária Mariano Procópio foram invadidos, ontem, por centenas de cariocas que, a fim de aproveitarem o "fim do ano" em algumas horas, apenas, esgotaram as últimas passagens destinadas às várias cidades, do país, principalmente, para São Paulo, Belo Horizonte, Macaé e Campos, já estando vendidas, a lotação de aproximadamente 300 ônibus, com viagens programadas até às 12 horas do próximo dia 31.

O movimento registrado nas linhas que servem a Petrópolis e Teresópolis permaneceu, no entretanto, normal, não havendo qualquer aumento no número de veículos que demandam àquelas cidades serranas, não ocorrendo o mesmo, porém, com a emprêsa de Nova Friburgo, a qual acrescentou cêrca de 15 unidades à sua frota efetiva.

RECORDE PAULISTA

O maior índice de procura nas passagens rodoviárias foi verificado, até ontem, nas emprêsas Cométa e Expresso Brasileiro que exploram o transporte para São Paulo, pois sòmente foram postas à venda lugares a partir do dia 3 de janeiro vindouro, estando lotados cêrca de 200 ônibus, com capacidade total para 7.400 pessoas.

As passagens para as cidades fluminenses de Macaé e Campos também foram adquiridas em grande número pelos «fugitivos» do Rio, sendo necessária a inclusão de 20 carros extras, partindo em 7 horários diários. Constituindo um fato fora do comum, os ônibus para Ceritiba já estão parcialmente lotados, notando-se igual interêsse pelos que seguirão para Pôrto Alegre.

Cura do câncer com plantas brasileiras

Extratos de plantas brasileiras vão ser experimentados nos Estados Unidos no tratamento de diversas enfermidades, inclusive o câncer, segundo um acôrdo que acaba de ser firmado pelo Instituto de Química Agrícola, do Ministério da Agricultura, e o Departamento de Saúde do govêrno de Washington.

O acôrdo estabelece que os produtos isolados, de espécies vegetais de nossa flora, pelos pesquisadores daquele instituto, serão experimentados, do ponto-de-vista farmacológico, pelos técnicos norte-americanos.

COLABORAÇÃO SOLICITADA

O prof. Fausto Gai, diretor do Instituto de Química Agrícola, prestou à reportagem interessantes declarações a respeito, ressaltando de início o prestígio que a pesquisa brasileira grangeou nos meios científicos mundiais.

— A meu ver, o detalhe que merece maior destaque, nesse acôrdo de colaboração, é o fato de ter sido o IQA procurado por enviados do Departamento de Saúde, Educação e Bem-Estar dos Estados Unidos, para a sua concretização. A nossa instituição vem realizando, já há vários anos, um continuado trabalho sôbre a composição química de plantas brasileiras e sôbre a estrutura dos compostos delas isolados. Tais trabalhos, divulgados não só no Brasil mas também por diversas publicações especializadas estrangeiras, do mais alto conceito científico, colocaram o Instituto de Química Agrícola no nível internacional de pesquisa sôbre química vegetal.

Daí certamente decorreu a honrosa solicitação de colaboração que recebemos da parte do "National Institute of Health", por intermédio do seu diretor, dr. David E. Price, e dr. W. C. Wildman, chefe do seu Laboratório de Química, que vieram ao Brasil.

O ACÔRDO

Esclarecendo as bases do documento firmado, adiantou o diretor do IQA:

— Essencialmente, os nossos pesquisadores continuarão com os trabalhos que vêm realizando, dentro da sua programação. Êsses trabalhos serão, entretanto, ampliados no sentido de serem enviadas amostras dos extratos vegetais e de substâncias químicas isoladas, para a instituição colaboradora norte-americana, sendo então submetidos a ensaios farmacológicos, visando a uma avaliação quanto às suas propriedades anticancerígenas e possíveis efeitos sôbre o sistema nervoso central.

Resultados positivos verificados nestes ensaios farmacológicos indicarão quais as plantas ou famílias de plantas que devem ser submetidas a uma investigação mais minuciosa.

CONTRIBUIÇÃO

— Além dessa colaboração — continuou — que nos permitirá orientar com maior objetividade e sentido prático os nossos estudos, buscando novas aplicações para produtos naturais brasileiros em benefício da humanidade, concorrerá a instituição norte-americana com ajuda financeira para a execução dos trabalhos.

RESULTADOS

Perguntado a respeito da propriedade dos resultados positivos eventualmente alcançados, esclareceu-nos o prof. Fausto Gai que os mesmos serão amplamente divulgados pelo Instituto de Química Agrícola

(Conclui na 3a página

Carnaval vai começar uma semana mais cedo

No dia 25 de fevereiro será dado, na Av. Presidente Vargas, "O grito do Carnaval Carioca", antecipando-se, assim, de quase uma semana o recuo do carnaval.

Neste dia haverá concurso de carros alegóricos e de blocos da indústria, comércio, clubes sociais e repartições públicas.

BAILE E DESFILE

Além do "Grande Baile-Show", no Maracanãzinho, na têrça-feira de carnaval, o Departamento de Turismo e Certames da Guanabara oferecerá aos cariocas mais 3 inovações no próximo carnaval, trazendo de Pernambuco "Os Caboclinhos do Recife" e um grupo folclórico de maracatu, que farão no sábado de carnaval, na Av. Rio Branco, "A Noite do Samba".

Outra novidade será a organização de um baile popular de frevo, na Cinelândia, com música executada pelas próprias sociedades que participarão do desfile oficial no primeiro dia de carnaval. Haverá, também, na têrça-feira à tarde, um baile infantil no Maracanãzinho, além de vários outros, ao ar livre, pelos diversos bairros e subúrbios da cidade.

A PROGRAMAÇÃO

O programa organizado pela comissão de carnaval do Departamento de Turismo é êste: na Av. Rio Branco, sábado, "A Noite do Samba", com os grupos vindos do Recife, com diversor passistas cariocas; "O Baile do Frevo" feito após o desfile das escolas e liberado ao público. Domingo, desfile de 10 escolas de samba, entre elas Mangueira, Acadêmicos do Salgueiro e Portela; segunda-feira, os ranchos, num total de 24; têrça-feira, desfile dos grandes clubes: Democráticos, Fenianos, Tenentes do Diabo, Embaixadores, Turunas do Monte, Embaixada do Sossêgo e Vizeiros da Cavena.

Na Av. Presidente Vargas, também, haverá desfile de escolas de samba no domingo, de blocos (pela 1a. vez oficialmente), segunda-feira, e dos grandes clubes, na têrça-feira. Na Praça 11, o DCT organizará um concurso de antasias populares (segunda-feira) oferecendo prêmios em dinheiro ou em troféus aos 3 primeiros colocados, e também um outro de músicas carnavalescas (têrça-feira) cujos resultados no mesmo dia.

A DECORAÇÃO

Já estão abertos ao público dois concursos para a decoração da cidade: o de logradouros e o do símbolo do carnaval de 62. O primeiro consta de projetos para a ornamentação dos seguintes locais: Av. Rio Branco (prêmio ao vencedor: Cr$ 150 mil); praças Floriano e Mauá, cujo tema obrigatório é "Café Brasileiro" (prêmio Cr$ 100 mil); Av. Presidente Vargas, no trecho entre Rua Uruguaiana e Av. Rio Branco (prêmio Cr$ 100 mil); Praça 11 (prêmio Cr$ 100 mil). Os participantes deverão entregar seus projetos até o dia 15 de janeiro, na Rua México, 110 (sede do DTC).

Para o segundo tema (O Símbolo do Carnaval de 62), os concorrentes terão de entregar seus trabalhos até 8 de janeiro e serão classificados até o 3º lugar, tendo por prêmios Cr$ 70 mil, Cr$ 20 mil e Cr$ 10 mil, respectivamente, por ordem de colocação.

Estudantes pedem saída de Soriano

RECIFE — Cêrca de trinta alunos da Faculdade de Direito da capital pernambucana compareceram, ontem, no local onde se realizava o lançamento do livro "Uma faceta de Minha Vida", de autoria do professor Soriano Neto, diretor da referida faculdade, porém com fumo preso na lapela, e, ainda, com a inscrição "fora, professor Soriano".

Essa manifestação de desagrado dos estudantes pernambucanos, foi uma das várias que estão sendo feitas àquele mestre desde que o mesmo retornou à direção da Faculdade de Direito, de que se retirara no decorrer da última crise estudantil em Recife, estando a maioria dos seus professôres solidária com os manifestantes.

Polícia com escudo

O chefe de Polícia aprovou, ontem, o distintivo que os policiais do DESP deverão usar durante o carnaval, partindo de que a eficiência policial muitas vêzes depende da fácil identificação de seus agentes. O distintivo será confeccionado em prata de lei para as autoridades e em prata dourada para os agentes e demais servidores de função estritamente policial. Será obrigatório para delegados, comissários, peritos, inspetores de polícia, censores, escrivães e detectives

Vacinação com Sabin começará mesmo dia 4

Cêrca de 1 milhão de doses da vacina oral Sabin (500 mil para a Guanabara) estão sendo tituladas no laboratório de Manguinhos, antecipando a operação final, diluição, que será feita na véspera de ser iniciada a segunda vacinação, distribuídas em 100 mil para o dia 4, 200 mil para o dia 6 e 100 mil para o dia 8. Até o dia 11 espera a Secretaria de Saúde ter imunizado tôda a população infantil da cidade.

Entendimentos mantidos, ontem, entre os dirigentes da Secretaria e do Ministério de Saúde, ratificaram o protocolo anteriormente firmado segundo o qual o govêrno federal entregará, gratùitamente, à Guanabara, 250 mil doses da vacina que serão devolvidas posteriormente, ao Ministério, por importação feita pelo govêrno do Estado que para êsse fim depositou 15 milhões de cruzeiros no Banco do Brasil. O pagamento será efetuado ao Laboratório Pfizer, fornecedor das novas doses.

FACILIDADES

Como a Secretaria de Saúde necessita de 500 mil doses e o Ministério dispõe de 1 milhão que serão distrubuídas nos Estados, o secretário Marcelo Garcia comprou mais 250 mil doses do laboratório Pfizer as quais serão entregues ao Ministério da Saúde para saldar aquêle empréstimo.

Na assessoria de imprensa do referido órgão, informava-se que o ministro Válter Moreira Sales facilitou a importação para as novas vacinas, que deverão chegar nos próximos 15 dias, assegurando, assim, o pagamento do empréstimo e o início da vacinação no dia 4.

Durante uma semana estarão funcionando mais de 250 postos na cidade para revacinar tôdas as crianças que tomaram a primeira dose da Sabin, havendo, após o dia 11 mais uma semana nos Distritos Sanitários, para as que estiverem ausentes da cidade durante o período regulamentar da vacinação. A primeira dose não imuniza a criança, e sem a segunda perde o efeito em pouco tempo, informam as autoridades sanitárias.

Depois da primeira vacinação, iniciada a 21 de outubro último, o Hospital Jesús registrou até agora apenas quatro casos de pólio, dois do Estado do Rio, 1 do Espírito Santo e 1 da Guanabara, que não tinha sido imunizado com a Sabin.

Trânsito dispensará só parte das multas

O Serviço de Trânsito não vai dispensar o pagamento de multas nem liberar tôdas as carteiras apreendidas durante êste ano, alegando que o precedente faria com que os profissionais passassem a cometer infrações durante todos os anos, na certeza de que não seriam punidos quando se aproximasse o Ano Nôvo.

O pedido de dispensa de multas e liberação de carteiras foi feito ao governador Carlos Lacerda pelo Sindicato dos Motoristas de Veículos Autônomos, que afirmava ser êste um modo de possibilitar aos profissionais um início de ano tranquilo, sem as despesas extras que sempre ocorrem quando vão renovar a matrícula e têm que pagar multas atrasadas.

SÓ EM PARTE

Falando ao DC, o diretor do Serviço de Trânsito, sr. Stélio de Morais, afirmou que fôra consultado pelo governador Carlos Lacerda quanto à possibilidade de ser atendido o pedido do Sindicato, tendo respondido, em ofício, que não poderia concordar com a liberação total das carteiras apreendidas e nem com a dispensa indiscriminada de pagamento de multas.

O governador entendeu os motivos do parecer contrário, concordando em que estas medidas fariam com que os motoristas cometessem mais infrações no próximo ano, na certeza de que seriam "perdoados" no Ano Nôvo — disse o sr. Stélio de Morais.

Segundo o ofício do sr. Stélio ao governador, será possível liberar, apenas, as carteiras que já estejam apreendidas pelo menos por prazo equivalente a metade do tempo estabelecido, anteriormente, para a punição.

— Quanto às multas — aduziu — dispensaremos a taxa de reincidência, que dobra o preço correspondente à primeira infração.

REBOQUES

Falando sôbre o rebocamento de automóveis estacionados em locais proibidos, disse o sr. Stélio que o serviço continua no mesmo ritmo e correndo normalmente.

— O trabalho é muito — afirmou — mas continuaremos rebocando os veículos, para pôr fim a um mau hábito que vem de há dezenas de anos.

Finalizando, informou o diretor do Serviço de Trânsito que já foram rebocados, desde o dia 5 último, 743 veículos.

Risco de vida

A gratificação de risco da vida, suspensa por determinação do sr. Jânio Quadros, foi restabelecida pelo atual govêrno, que atendeu assim aos pedidos dos interessados, principalmente servidores policiais.

Mas o restabelecimento beneficiou apenas a aquêles que estavam no gôzo da medida na data em que JQ cancelou-a, ao que se disse na oportunidade, por medida de economia.

Aquêles que não a tinham requerido e bem assim os que não obtiveram que seus requerimentos tivessem o competente andamento ficaram fora do benefício, o que constitui uma injustiça.

Se uns têm direito a gratificação de risco de vida em face dos perigos que correm no desempenho de suas atividades não justo que outros, enfrentando as mesmas dificuldades e assumindo idênticas responsabilidades, não tenham direito as mesmas vantagens.

Todos são iguais perante a Lei diz o inciso constitucional visando estabelecer completa igualdade entre uns e outros, acabando com privilégios que não se acomodam dentro dos princípios de igualdade que é a base de todo o regime democrático.

Na certa o govêrno estenderá o benefício indistintamente a gregos e troianos. Nesta ocasião não devem as autoridades se esquecer dos soldados da nossa Polícia Militar.

Continuadamente se tem notícia de elementos da PM que, no desempenho de sua função de policiamento, são sacrificados pelos marginais que enfrentam em defesa da sociedade e da lei.

Dias atrás um soldado era assassinado por um fora da lei com a própria arma que trazia à cintura. No restabelecimento da ordem no Presídio, quando se rebelaram os 1.200 detentos, vários soldados foram atingidos quando cumpriam o dever.

Nada mais justo pois que se estenda aos soldados da PM e do Corpo de Bombeiros a gratificação de risco de vida que foi estabelecida justamente para dar uma compensação aos que estão, a todos os instantes, ameaçados de sucumbir no desempenho de missões da mais alta periculosidade.

TIMBAUBA

Ronda Carioca

Ancião matou o acusador

Acusado de ter roubado materiais usados no alargamento da Rua Conselheiro Correia, em Vila Isabel — onde mora com sua família, no número 48 — o biscateiro João Paulino, de 76 anos, desesperou-se e, ontem, à tarde, quando compareceu a firma executora da obra para provar sua inocência, discutiu com alguns operários e acabou matando um dêles com três tiros de revólver.

O crime ocorreu em frente ao prédio 407 da Rua Senador Nabuco. A vítima, Francisco Ferreira (29 anos, Rua Américo Leitão, 219), teve morte imediata, com dois ferimentos no peito e um nas costas. Antes de ferir mortalmente Francisco, o acusado já havia desfechado um tiro para o alto, a fim de conter os trabalhadores que queriam espancá-lo.

Após o assassínio, João Paulino foi para sua residência ali deixando a arma — um revolver "NA" calibre 32 — sôbre o basculante do banheiro. Em seguida ligou o detective Maltez, que compareceu ao local em companhia do comissário Marques Peixoto, do 17º DP, que o acompanhou ao Distrito. Pouco depois, chegava ao Distrito o dono da firma, que, ao depor, afirmando que João Paulino não desviou os materiais, que pertencem à firma "Sociedade Brasileira de Urbanismo", com escritório no nono andar da Rua Buenos Aires, 48

Flagrante de furto

Aos primeiros minutos da madrugada de ontem, quando acabava de retirar vários documentos do porta luvas do automóvel chapa GB 13-09-35, estacionado em frente ao prédio 23 da Rua Bolívar, em Copacabana, a mundana Neusa Menezes (27 anos, Rua das Laranjeiras, 371 — velha conhecida da polícia — foi presa por uma dupla de "Cosme-e-Damião" e autuada no 3º Distrito Policial.

Os documentos pertencem a José Leopoldo S. Molino, residente no apartamento 21 do prédio 35 daquela rua. Dentro dêles, a ladra contessou que esperava encontrar dinheiro. Disse que o trabalho que teve em arrombar o veículo, de nada adiantou: ontem estava de azar — concluiu após ouvida em Cartório, Neusa, que já tem vários processos por furto, foi recolhida ao xadrez.

Garôto atropelado

Quando transitava pela Rua José Bernardo, onde mora (no prédio 28), o menor Carlos, de sete anos, filho de Luís José Esquerdo, foi atropelado, nas imediações da Rua de Catumbi, por um auomóvel de chapa ainda ignorada. O motorista, após colhêr o menino e atirá-lo à distância, fugiu em alta velocidade. Populares socorreram o garôto e levaram ao Hospital Sousa Aguiar, onde ficou internado com fraturas da crânio e do tórax. Os pais do menino, Antônio e Lucimar, se queixaram, na Polícia do 15º Distrito Policial tomou conhecimento do fato.

Ladrões de carro presos

Uma turma de policiais do 4.º Distrito, prendeu, ontem, pela madrugada, após dramática perseguição pela Rua Lauro Sodré, em Botafogo, os jovens Harrisson Batista Vieira (20 anos, Rua Constante Ramos, 72, apto. 901) e José Simão da Mata (19 anos, Rua Pompeu Loureiro, 38), no interior do automóvel "Volkswagen" que, horas antes, haviam furtado na esquina das Ruas Barata Ribeiro e Raimundo Correia, em Copacabana.

Os policiais suspeitaram quando viram o "Volkswagen", sem chapa, passar em alta velocidade pela Rua Lauro Sodré. Imediatamente saíram em sua perseguição, e o pequeno veículo aumentou a velocidade. No entanto, os policiais "fecharam-no" mais adiante e prenderam os seus ocupantes, os quais, perante o comissário César Cavalcânti, do 4.º DP, confessaram o roubo e disseram que haviam jogado a placa numa rua da Urca.

Os "play-boys" foram autuados em flagrante e a Polícia iniciou diligências para identificar o proprietário do veículo.

"Suadouro" para inglês ver

Robert William Sprot, pilôto inglês da BOAC, de 28 anos, que pela primeira vez vem ao Brasil — e, por isso, desconhecia o golpe do "suadouro" — ontem, pela madrugada, encontrando a mundana Dalva Goulart Natividade na Avenida Atlântica, foi "aliviado" em cêrca de cinco mil cruzeiros.

O "suadouro" aplicado no aeronauta no interior do apartamento de Dalva (101 da Rua Décio Vilares, 360), foi um dos mais corriqueiros, segundo apuraram as autoridades do 3º Distrito Policial. Quando Robert conversava na sala, o marginal Ari de tal bateu à porta, ao que a mulher gritou: — "E' meu marido".

Como era natural o "visitante" saiu precipitadamente pela porta da cozinha. Só na rua é que se lembrou da carteira que havia deixado sôbre uma cadeira. Compreendendo o golpe, voltou mas não encontrou os vigaristas. Resolveu chamar um PM, que o conduziu ao Distrito, onde lhe foi mostrada a fotografia de Dalva na "galeria" dos ladrões.

Com geito vai

E enquanto o Serviço de Trânsito continua a rebocar os carros estacionados em locais proibidos, cada um se ajeita como pode